

Rapport d'Activités

2025

www.lifb.org





Sommaire

ÉDITO DU PRÉSIDENT	4
LES CHIFFRES CLÉS DE LA LIGUE	5
LES STATISTIQUES DES LICENCES	6
LA LIGUE	7
L'ORGANISATION DE LA LIGUE	9
RÉCOMPENSES ET RECONNAISSANCES	12
LE RÉSEAU DE LA LIGUE	13
COMMUNICATION	15
SECTEUR OPÉRATIONS SPORTIVES	18
LE SECTEUR DES OPÉRATIONS SPORTIVES EN QUELQUES CHIFFRES	19
LES AUTORISATIONS DE TOURNOIS	19
L'OFFRE DE COMPÉTITIONS POUR LES JEUNES	20
L'OFFRE DE COMPÉTITIONS POUR LES ADULTES	21
LA COMMISSION LIGUE DES OFFICIELS TECHNIQUES	22
CHAMPIONS ET CHAMPIONNES DE FRANCE FRANCILIENS	23
LES CHAMPIONNATS DE FRANCE	24
SECTEUR FORMATION	25
FORMATION CQP ANIMATEUR DE BADMINTON	26
FORMATION DES GESTIONNAIRES ET ORGANISATEURS DE COMPÉTITION	27
FORMATION D'OFFICIELS TECHNIQUES	27
FORMATION D'ENCADREMENT	29
CONCLUSION	30
SECTEUR ACCÈS AU HAUT-NIVEAU	31
DISPOSITIFS DE SOUTIENS FINANCIER	32
LA STRUCTURATION DU SYSTÈME DE DÉTECTION ET SUIVI DES JOUEURS	33
LES STRUCTURES D'ENTRAÎNEMENT	34
LES COMPÉTITIONS	36
SECTEUR DIVERSITÉ DES PRATIQUES	42
BADMINTON EN EXTERIEUR	44
BADMINTON EN ENTREPRISE	44
BADMINTON SCOLAIRE	45
PARABADMINTON	47
BADMINTON FÉMININ	48
INSERTION PAR LE SPORT	49

Édito du Président

L'année 2025 restera une date charnière dans l'histoire du badminton francilien. Marquée par l'accueil des Championnats du Monde de Badminton à Paris, elle a offert à notre discipline une exposition exceptionnelle et une formidable source d'inspiration pour l'ensemble de la communauté sportive. Cet événement mondial, organisé au cœur de notre territoire, a constitué bien plus qu'un rendez-vous sportif : il a été un accélérateur de mobilisation, de fierté et de projection vers l'avenir.



Dans ce contexte unique, la Ligue Île-de-France de Badminton a pleinement assumé son rôle de ligue hôte et moteur. Clubs, bénévoles, officiels techniques, salariés et partenaires ont contribué, chacun à leur niveau, à faire de cet été 2025 un moment fort pour le badminton régional et national. Cette dynamique collective a renforcé le sentiment d'appartenance et mis en lumière la richesse, la diversité et le savoir-faire du badminton francilien.

Forte de cet élan, l'année 2025 a également été celle de la refonte de notre projet stratégique. Pensé pour la période 2025-2030, ce nouveau cadre d'orientation traduit notre volonté d'inscrire l'action de la ligue dans une vision claire, ambitieuse et durable. Il répond à un double enjeu : accompagner la croissance continue de la pratique en Île-de-France tout en adaptant notre fonctionnement aux mutations du monde sportif, associatif et sociétal.

Ce projet stratégique repose sur des priorités affirmées : le développement du badminton pour tous les publics, la performance et l'accompagnement des parcours d'excellence, le soutien renforcé aux clubs et aux territoires, ainsi qu'une gouvernance responsable intégrant pleinement les enjeux d'inclusion, de mixité, de responsabilité sociale et environnementale. Il est le fruit d'un travail collectif, nourri par les retours du terrain et l'engagement de l'ensemble des acteurs de la ligue.

Sur le plan sportif, l'année 2025 confirme la place centrale de l'Île-de-France dans le paysage national, tant par la densité de sa pratique que par les performances de ses athlètes. Sur le plan structurel, elle marque une étape décisive dans la professionnalisation, la formation et l'accompagnement des clubs, conditions indispensables à un développement harmonieux et pérenne.

Ce rapport d'activité témoigne de cette année exceptionnelle : une année de bilans, mais surtout de perspectives. Il illustre la capacité de la Ligue Île-de-France de Badminton à capitaliser sur un événement mondial majeur pour construire un avenir solide et ambitieux.

Je tiens à remercier chaleureusement l'ensemble des bénévoles, clubs, salariés, élus, partenaires et institutions qui, par leur engagement quotidien, font vivre le badminton en Île-de-France. Ensemble, forts de l'héritage des Championnats du Monde 2025 et guidés par notre projet stratégique 2025-2030, poursuivons notre mobilisation au service d'un badminton francilien toujours plus dynamique, inclusif et performant.

Hugo ANEST

Président de la Ligue Île-de-France de Badminton

Les chiffres clés de la ligue

2024

39 282 ^{*} licenciés
soit 26 288 adultes et 12 993 jeunes

♀ 35,8% ^{*} de pratique féminine

 **252** ^{*} clubs **8** comités départementaux

12 ^{*} membres du  **2** membres de la Cellule Performance Parabadminton

14 compétitions régionales organisées

 **23** formations d'Officiels Techniques

 **4** secteurs
9 commissions
12 salariés

 **1** Assemblées Générales Ordinaires
1 Assemblée Générale Extraordinaire (en visioconférence)

* Chiffres basés sur la saison sportive 2023/2024

2025

45 661 ^{*} licenciés
soit 30 952 adultes et 14 709 jeunes

♀ 35,74% ^{*} de pratique féminine

 **257** ^{*} clubs **8** comités départementaux

10 ^{*} membres du  **2** membres de la Cellule Performance Parabadminton

15 compétitions régionales organisées

 **29** formations d'Officiels Techniques

 **4** secteurs
6 Commissions
12 salariés

Au 31/12/25

 **2** Assemblées Générales Ordinaires

* Chiffres basés sur la saison sportive 2024/2025

Les statistiques des licences

ÉVOLUTION DU NOMBRE DE LICENCIÉS ENTRE 2015 ET 2025

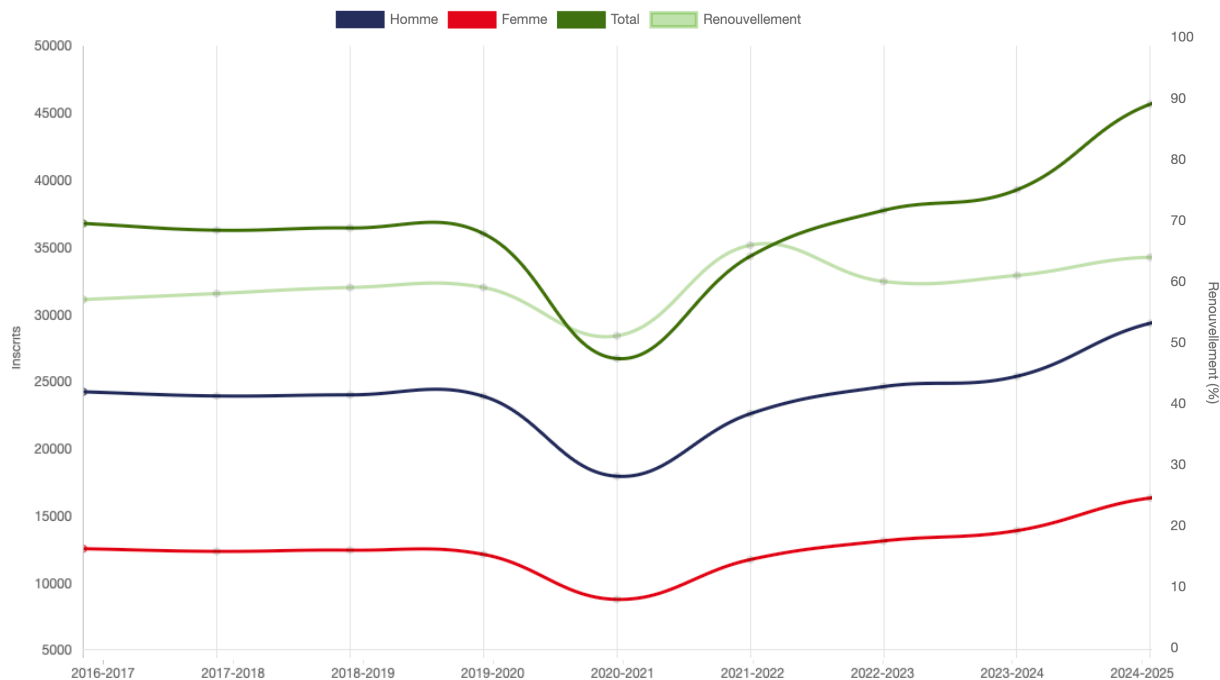

PYRAMIDE DES ÂGES DE 2024 ET 2025

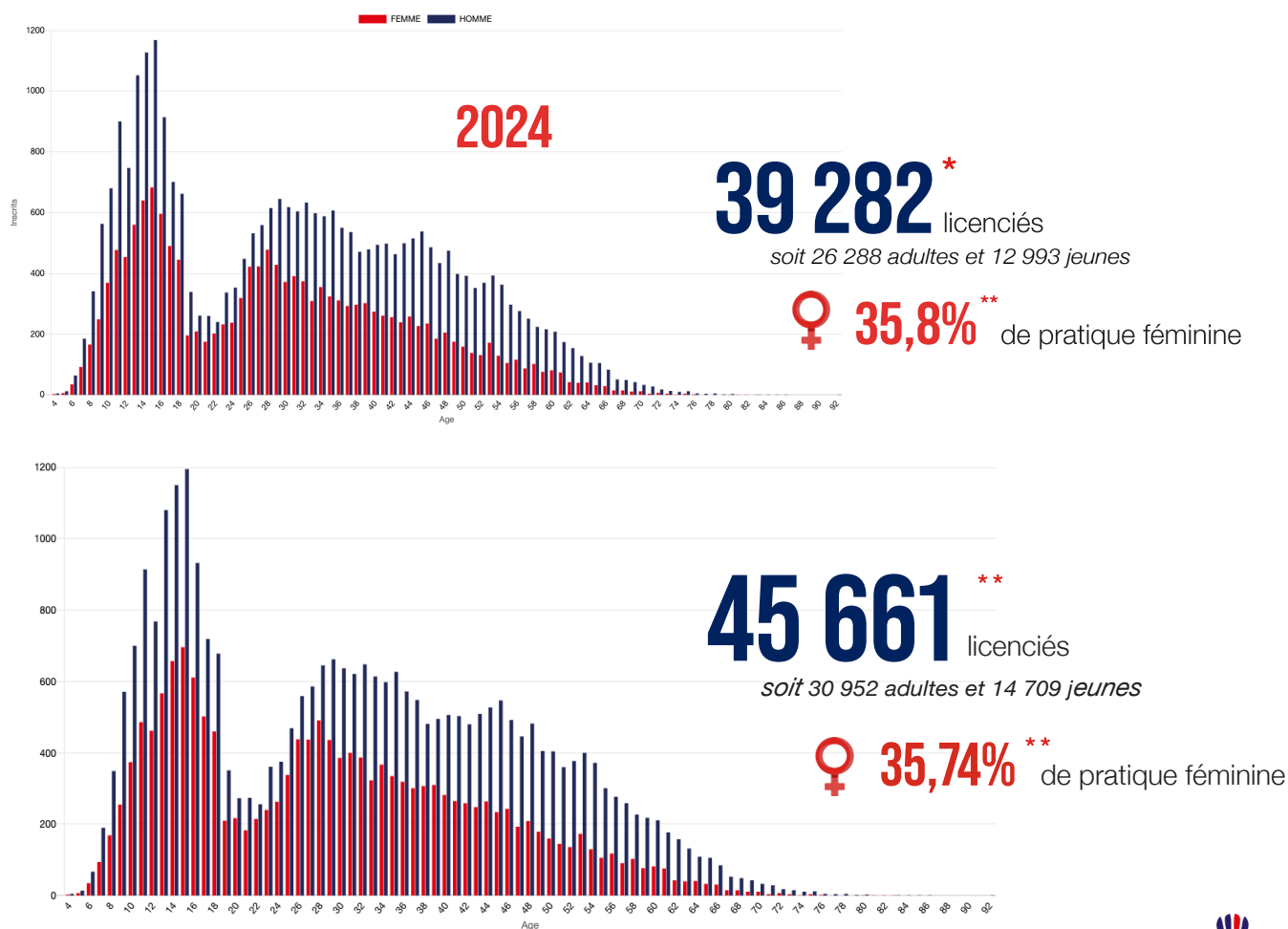

* Chiffres établis sur la saison 2023/2024
** Chiffres établis sur la saison 2024/2025

Les statistiques de licences

RÉPARTITION DU NOMBRE DE LICENCIÉS PAR CATÉGORIES *

En 2025, les licenciés de la Ligue Île-de-France de badminton étaient répartis parmi ces 4 catégories :

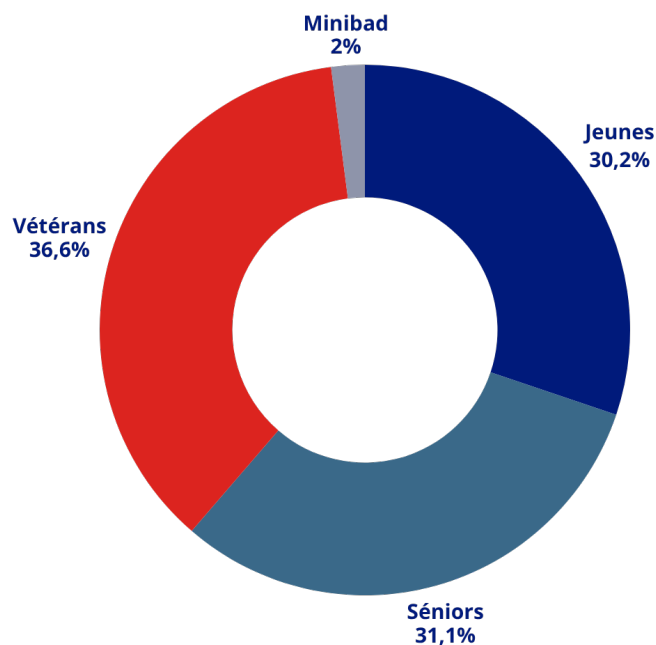

- Minibad : **932 licenciés**
- Jeunes : **13 777 licenciés**
- Séniors : **14 223 licenciés**
- Vétérans : **16729 licenciés**

RÉPARTITION DU NOMBRE DE LICENCIÉS PAR COMITÉS **

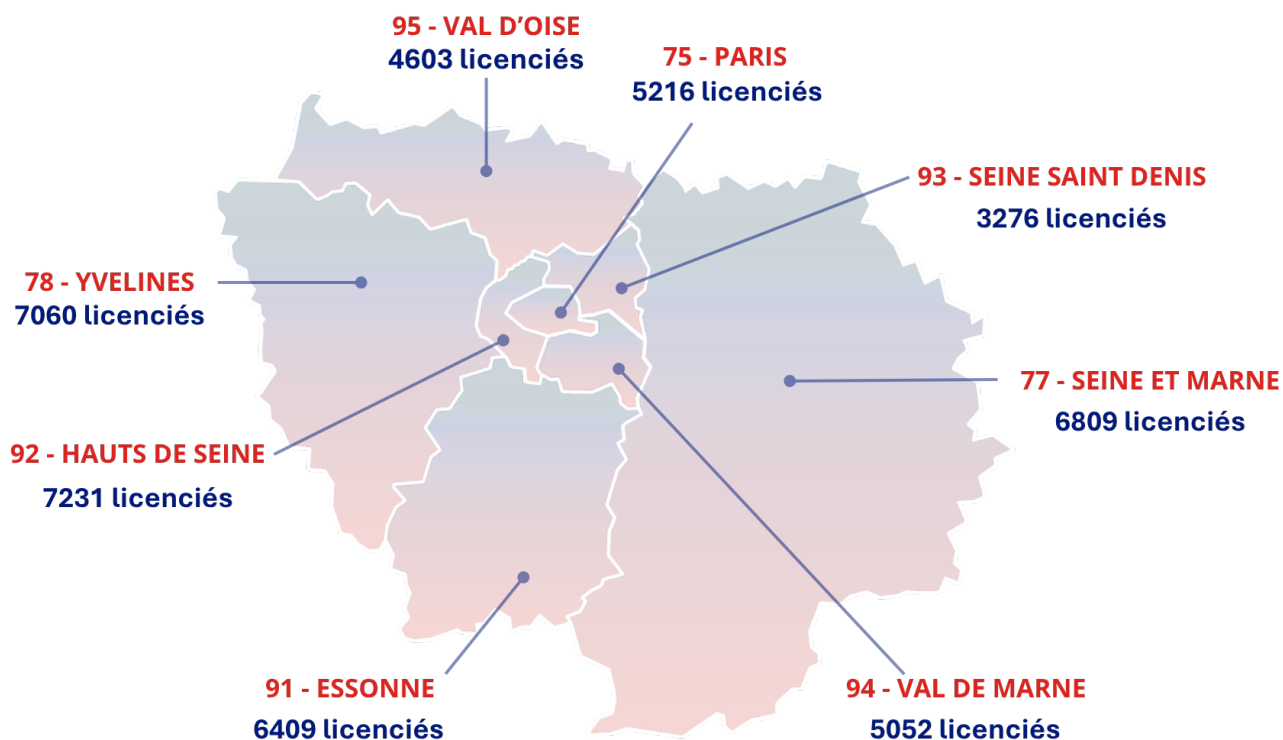

* Chiffres établis sur la saison 2024/2025

** total de 46556 licences souscrites dans les comités + 5 licences individuelles LIFB»

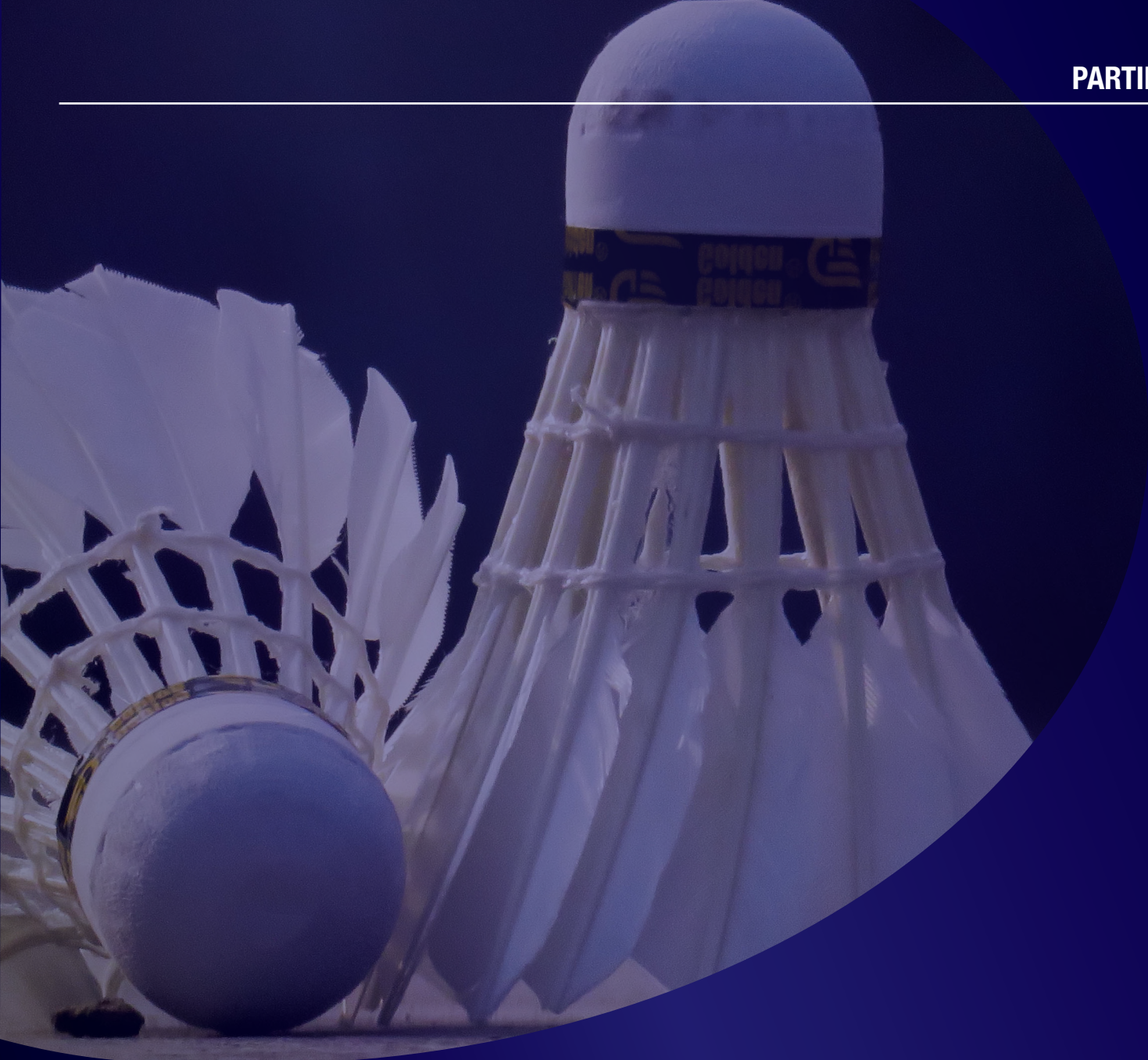

La Ligue

L'organisation de la ligue

LE RÔLE DE LA LIGUE

La Ligue Île-de-France de Badminton (LIFB) est une association sportive fondée en 1974. Elle a pour objet de diriger, encourager, organiser, administrer et construire le badminton et ses disciplines associées dans la région Île-de-France. Structure déconcentrée de la Fédération Française de Badminton, la ligue est le relais de la Fédération sur le territoire francilien et est chargée de décliner le projet fédéral sur son territoire.

LE LIEN AVEC LA FÉDÉRATION FRANÇAISE DE BADMINTON

Créée en 1979, la Fédération Française de Badminton (FFBaD) est l'instance délégataire du badminton. À ce titre, elle a pour vocation de développer la pratique de badminton en France. En 2025, la FFBaD compte 241 955 licenciés répartis dans près de 1 982 clubs, et comprend 20 ligues et 90 comités départementaux situés sur l'ensemble du territoire français.



Organe déconcentré de la FFBaD, la ligue est en contact quotidien avec les instances fédérales, les autres ligues du territoire national et les comités départementaux franciliens. Plusieurs réseaux de directeurs de ligue, de coordinateurs ETR (équipe technique régionale), d'agents de développement et de responsables de pôles espoirs notamment permettent d'harmoniser le travail de tous les acteurs du badminton. En région également, l'ETR réunit d'une part les agents de développement et d'autre part les conseillers techniques (CTD), responsables du développement sportif et de la détection.

LA VIE STATUTAIRE

En 2025, 5 Conseils d'Administration et 5 réunions de Bureau se sont déroulés.

LE CONSEIL D'ADMINISTRATION

Le Conseil d'administration a été renouvelé lors de l'assemblée générale électorale du 3 mars 2025

Le Conseil d'Administration de la ligue a plusieurs rôles :

- Définit les orientations stratégiques de la ligue
- Vote les règlements de la ligue
- Valide les créations de poste de salariés
- Procède à la création des commissions et à la nomination de leurs membres
- Approuve les budgets et bilans financiers qui sont proposés en Assemblée Générale
- Prépare et valide toutes les motions à présenter en assemblée générale (adoption des comptes et des budgets, ordre du jour, etc.).

LE BUREAU

Élu par le conseil d'administration, le bureau est l'organe dirigeant de la structure. C'est lui qui se charge de son fonctionnement quotidien. Les vice-présidents de la ligue et membres du bureau veillent également au fonctionnement de leur secteurs respectifs.

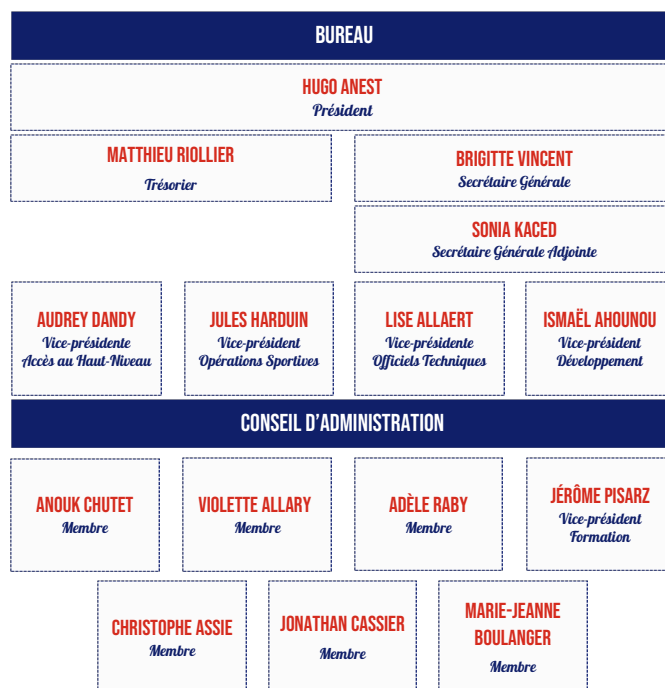

L'organisation de la ligue

LES ASSEMBLÉES GÉNÉRALES

Convoquée par le président de la ligue, elle se réunit au moins une fois par an pour valider les comptes de l'année passée, les budgets prévisionnels, le rapport moral etc.

L'Assemblée Générale définit, oriente et contrôle la politique générale de la ligue :

- Elle entend chaque année les rapports sur la gestion du Conseil d'Administration, et sur la situation morale et financière de la ligue
- Elle approuve les comptes de l'exercice clos et vote le budget
- Elle fixe le montant du timbre ligue du par les associations affiliées et les licenciés sur proposition du Conseil d'Administration
- Elle élit les représentants de la ligue à l'Assemblée Générale de la Fédération et pourvoit tout les 4 ans, à l'élection du président et des membres du Conseil d'Administration



La présidence de l'Assemblée Générale est assurée par le président de la ligue, assisté des membres du Conseil d'Administration.

En 2025, deux Assemblées Générales :

- Le 3 mars 2025 électorale à Vincennes afin de renouveler les membres du conseil d'administration et les délégués LIFB aux AG fédérales pour la mandature 2025-2029
- Le 4 juin 2025 en distanciel

ORGANISATION ÉLUS ET SALARIÉS

Le fonctionnement de la Ligue est réparti en 5 secteurs :

- **Instances et Communication**, piloté par Hugo ANEST.
- **Les Opérations Sportives**, dont le vice-président est Jules HARDUIN. Celui-ci organise les compétitions régionales, élabore les règlements des compétitions régionales, dispense les autorisations de tournois sur le territoire et gère les interclubs régionaux.
 - **L'Accès au Haut-Niveau**, dont la vice-présidente est Audrey DANDY. Ce secteur gère le pôle espoirs ainsi que le suivi sportif des joueurs identifiés de la pré filière (poussins à minimes), met en place une détection régionale à travers le dispositif de labellisation des clubs (Avenir, Tremplin et École Française de Badminton)
 - **La Formation**, dont les vice-présidents sont Jérôme PISARZ (encadrants/dirigeants) et Lise ALLAERT (Officiels techniques). Ce secteur déploie l'offre de formations fédérales et d'Officiels Techniques, coordonne et administre les formations professionnelles, propose une offre de formation continue des professionnels, et met en place un accompagnement des clubs et comités par des parcours dédiés aux dirigeants
 - **Le Développement des Pratiques**, dont le vice-président est Ismaël AHOUNOU, le secteur Développement des Pratiques joue un rôle essentiel pour promouvoir un badminton ouvert à tous les publics, quels que soit l'âge, le niveau, les attentes ou les capacités des pratiquants.

L'organisation de la ligue

Au 31 décembre 2025, le siège de la ligue se compose de 12 salariés. En termes d'organisation, la ligue est composée de différents services que voici ci-dessous.

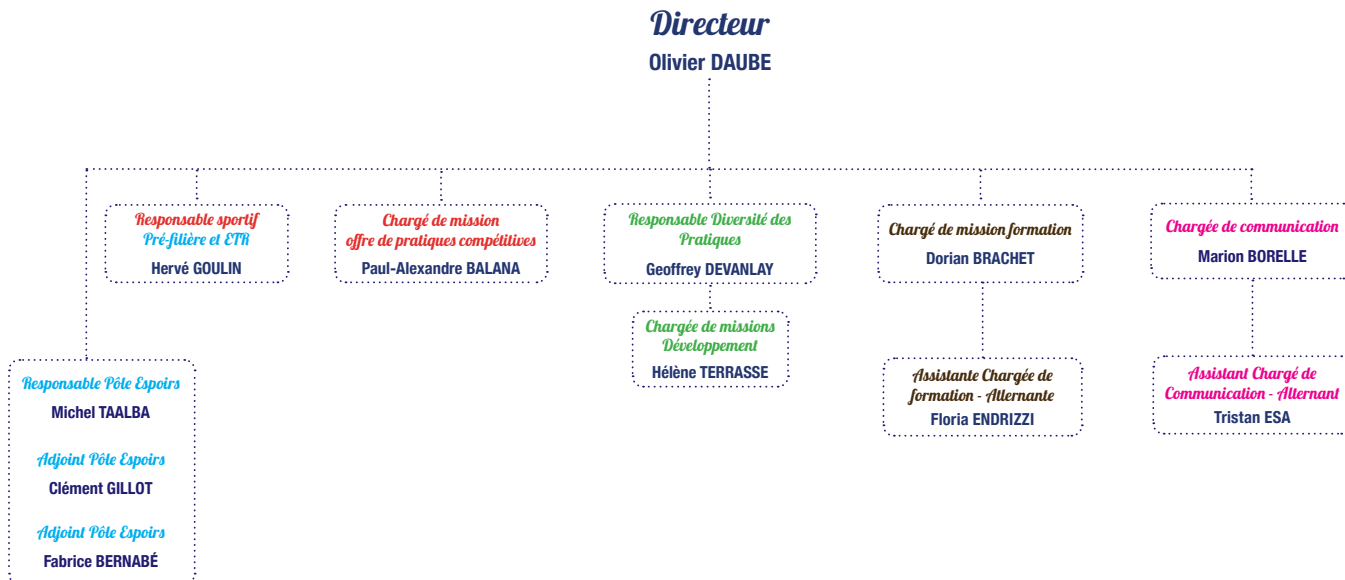

LES COMMISSIONS ET GROUPES DE TRAVAIL

<p>AFFILIATION ET CRÉATION DE CLUBS</p> <p>Geoffrey DEVANLAY (responsable)</p> <ul style="list-style-type: none"> Julien HENIN Maurice PAQUET Baptiste MARCHAND (membres) 	<p>BADMINTON FÉMININ</p> <p>Anouk CHUTET (responsable)</p> <ul style="list-style-type: none"> Sonia KACED (membre) Arun MOUNISSAMY Sébastien HAURE Duc NGUYEN Agathe ARDISSON Mai Thi-Tuyet LE 	<p>COMPÉTITIONS DE PROXIMITÉ ET AUTORISATIONS DE TOURNOI</p> <p>Matthieu RIOLLIER (responsable)</p> <ul style="list-style-type: none"> Jonathan CASSIER Adèle RABY Hugo ANEST Jules HARDUIN Violette ALLARY Brigitte VINCENT Yohann DERRIEN Arun MOUNISSAMY Bruno SKLER Maurice PAQUET
<p>CSOE (SURVEILLANCE DES OPÉRATIONS ÉLECTORALES)</p> <p>Pascal CANDEILLE (responsable)</p> <ul style="list-style-type: none"> Yannis COMBES Sébastien HAURE Marylenn GENIEYZ 	<p>CRD (DISCIPLINAIRE DE 1^{ÈRE} INSTANCE)</p> <p>Benoît RAVIER (responsable)</p> <ul style="list-style-type: none"> Laurence XU Agathe ARDISSON Manon RIBEIRO DA SILVA Camille BATTUT Elgan DELTERAL 	<p>CRRL (EXAMEN DES RÉCLAMATIONS ET LITIGES)</p> <p>Benoît RAVIER (responsable)</p> <ul style="list-style-type: none"> Laurence XU Agathe ARDISSON Manon RIBEIRO DA SILVA Camille BATTUT Elgan DELTERAL
<p>ASSISES DU BADMINTON FRANCIEN</p> <p>Hugo ANEST (responsable)</p> <ul style="list-style-type: none"> Matthieu RIOLLIER 	<p>HISTOIRE ET CULTURE DU BADMINTON FRANCIEN</p> <p>Hélène BUSSOLINO et Hervé SOUILLARD (co-responsables)</p> <ul style="list-style-type: none"> Brigitte VINCENT (membre) 	
<p>LIGUE DES OFFICIELS TECHNIQUES (CLOT)</p> <p>Représentée par Lise ALLAERT (élu au bureau). Une dynamique est créée entre les officiels techniques et un maintien de leur niveau.</p> <ul style="list-style-type: none"> Brigitte VINCENT Laurent SABATIER Christophe ASSIÉ Philippe GOUTRY Bruno SKLER Catherine LACAHCÉ Violette ALARY 	<p>SPORTIVE RÉGIONALE (CSR)</p> <p>Représentée par Jules HARDUIN (élu au bureau), cette commission est rattachée au secteur Opérations sportives.</p> <ul style="list-style-type: none"> Adèle RABY Bruno SKLER Jonathan CASSIER Brigitte VINCENT 	

L'organisation de la ligue

DISPOSITIFS DE SOUTIEN AU RÉSEAU DES CLUBS ET COMITÉS DÉPARTEMENTAUX

Dans le cadre de sa politique de développement territorial, la Ligue Île-de-France de Badminton déploie plusieurs dispositifs financiers visant à accompagner et structurer durablement le réseau des clubs franciliens. Ces aides ont pour objectif de renforcer la solidité des projets associatifs, d'améliorer les conditions de pratique et de soutenir la montée en compétences des acteurs du territoire.

Le plan de structuration des clubs

Le plan de structuration constitue un levier majeur de l'accompagnement des clubs. En 2025, ce dispositif a permis de soutenir 46 clubs pour un montant total de 33 750 €, afin de les accompagner dans la consolidation de leur organisation interne, le développement de leur projet associatif et la structuration de leurs activités sportives et administratives.

Le plan d'aide aux équipements

Le plan d'aide aux équipements vise à améliorer les conditions de pratique et d'organisation au sein des clubs. En 2025, une aide spécifique à l'achat de chaises d'arbitre a été mise en place, bénéficiant à 7 clubs pour un montant global d'environ 4 000 €. Ce soutien contribue à la qualité de l'accueil des compétitions et au bon déroulement des rencontres officielles.

Le plan d'aide à la professionnalisation

Le plan d'aide à la professionnalisation a pour objectif de soutenir. En 2025, ce dispositif a permis la prise en charge de frais annexes liés à la formation DEJEPS Badminton (déplacements, hébergement, restauration) de stagiaires issus de 4 clubs, pour un montant total de 8 000 €. Cette aide contribue à faciliter l'accès à la formation professionnelle et à renforcer durablement l'encadrement qualifié au sein des clubs.

Dialogue de gestion ligue / comités

En 2025, la Ligue Île-de-France de Badminton a engagé la modernisation et le déploiement d'un dialogue de gestion ambitieux et structuré avec les comités départementaux, visant à renforcer la cohérence de l'action territoriale et à mieux valoriser les projets locaux.

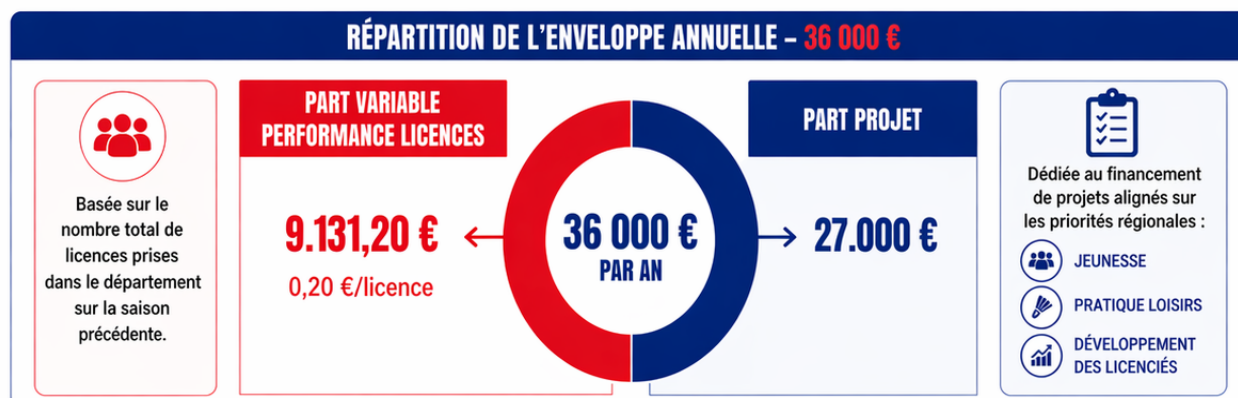
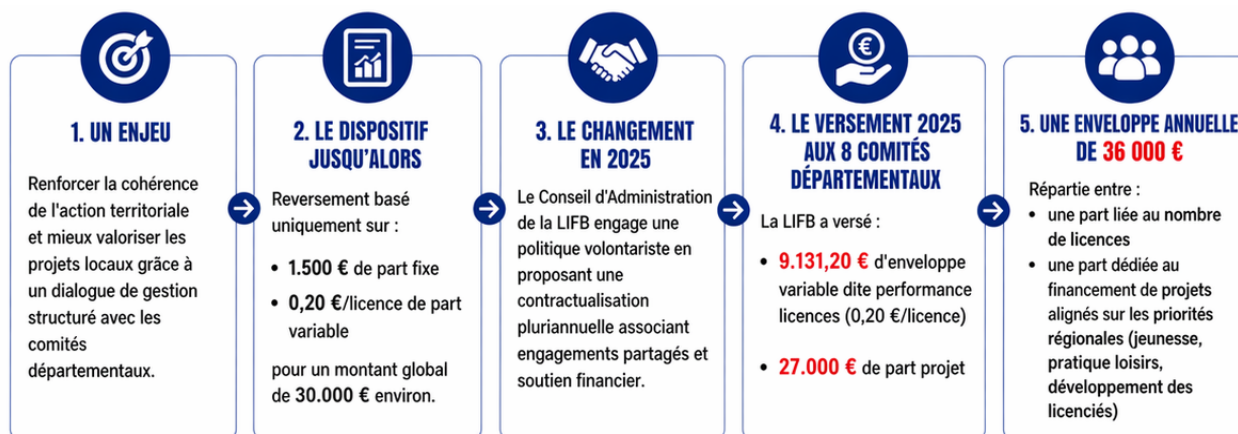

L'organisation de la ligue



Récompenses et reconnaissance

Le badminton francilien a vu en 2025 son action mise en avant au travers de différentes initiatives et supports.

MÉRITES FÉDÉRAUX

Médaille Bronze 2025

- Eric MOYER - Comité 78
- Marc AUBER - Comité 77
- Dalila BENABDERRAHMANE - Comité 92
- Christine CORDIEZ - Comité 78
- Sébastien HERBERT - Comité 94
- Yohan NONOTTE - Comité 93

Médaille Or 2024

- Philippe GOUTRY - Comité 91
- Pascal CANDEILLE - Comité 75

Prix Hélène BUSSOLINO

- Paul ADAM - Comité 95

Prix «Femme en OR»

Brigitte VINCENT

Trophée du CROS Île-de-France

- Mady SOW

Le réseau de la ligue

LES PARTENAIRES INSTITUTIONNELS

Région Île-de-France

Le conseil régional Île-de-France est le partenaire majeur de la LIFB. Outre les conventions d'objectifs liées à l'organisation de la formation (bénévole et professionnelle) et au développement de la pratique sportive, (pôle espoir, pré-filière, pratique sportive pour tous), la collectivité a fortement soutenu le déploiement du dispositif du stade vers l'emploi (DSVE)



Agence Nationale du Sport (ANS)

Créée en 2019, dans la lignée de l'attribution des JOP 2024 à Paris, ce GIP a succédé au CNDS avec la volonté d'accompagner la transformation du modèle sportif français. Sa structuration inédite réunit l'État et les acteurs du mouvement sportif autour de 2 objectifs majeurs : la haute-performance et le développement des pratiques pour tous.



Le réseau de la ligue

Comité Régional Olympique et Sportif d'Île-de-France

Le CROS IDF est le représentant local du Comité National Olympique et Sportif Français (CNOSF). Au-delà de son rôle fédérateur en tant que représentant du mouvement sportif en région, il accompagne le développement des associations en proposant une large gamme de formations à destination des bénévoles.



CREPS d'Île-de-France

Une convention lie historiquement la FFBaD, la Ligue et le CREPS pour définir les conditions d'accueil de notre Pôle Espoirs et de notre Cellule de Performance Parabadminton (respectivement 12 espoirs et 2 athlètes para en 2024-2025). Le CREPS fournit aussi le cadre nécessaire à la réussite du projet sportif et citoyen de nos joueurs (équipements sportifs de qualité, suivi nutrition, médical et prépa physique, conventionnement avec les établissements scolaires du 2nd degré).

LES PARTENAIRES COMMERCIAUX

LardeSports

C'est le partenaire matériel exclusif de la ligue. Ce partenariat a d'ailleurs été reconduit fin 2025 pour 2 ans pour les fournitures de volants (800 tubes par an en moyenne) et de textile à destination des polistes et des entraîneurs, la présence de stands matériel et cordage sur les championnats régionaux. La société LardeSports garantit à la ligue qualité et réactivité dans ses activités.



LES PARTENAIRES SOLIDAIRES

Premiers de Cordée

Cette association reconnue d'utilité publique propose d'introduire la pratique sportive auprès des enfants hospitalisés, afin de leur apporter les bienfaits du sport. C'est dans ce cadre que la ligue s'engage auprès de Premiers de Cordée depuis 2021. Chaque année, la ligue participe aux différents événements mis en place tels que la Journée Évasion au Stade de France ou les animations Sport à l'hôpital directement dans les hôpitaux franciliens.



Solibad

Créée autour des valeurs du sport et de la solidarité, cette association née en 2009 met en place et valorise des projets destinés à tous les acteurs du monde du badminton en France et à l'international. Partenaire depuis 2020, la ligue soutient plusieurs initiatives structurantes.



Compo'plume

Fondée sur un projet social et solidaire, l'entreprise Compo'plume permet à près de 20 tonnes de volants récoltés par an, à l'aide de boîtes à collectes mises à disposition dans des structures sportives, d'être recyclés pour en faire du mobilier et de la décoration.



La communication

En 2025, la ligue poursuit sur une lancée dynamique avec une activité toujours soutenue. Cette énergie accrue stimule notre communication sur l'ensemble de nos supports, renforce notre visibilité sur tous nos canaux et se traduit par une nette progression de nos performances.



LES MÉDIAS DIGITAUX

Les réseaux sociaux

En 2025, la ligue s'inscrit dans la continuité de sa dynamique en poursuivant le renforcement de sa visibilité. Les réseaux sociaux demeurent un levier central de communication, facilitant le maintien du lien avec les licenciés franciliens, ainsi qu'avec la fédération, les comités et les clubs.

L'objectif reste d'optimiser notre présence sur l'ensemble des canaux digitaux afin d'en accroître l'impact. Dans cette optique, la ligue accorde une attention particulière au développement des contenus audiovisuels, en intensifiant la diffusion de vidéos, notamment à l'issue des événements, ou de campagnes de communication afin de proposer des retours en images plus dynamiques et engageants.



Facebook est un des réseaux sociaux privilégiés pour la diffusion d'information. Même si le réseau perd un peu en attractivité ces dernières années auprès des jeunes, il reste incontournable pour les plus de 25 ans.

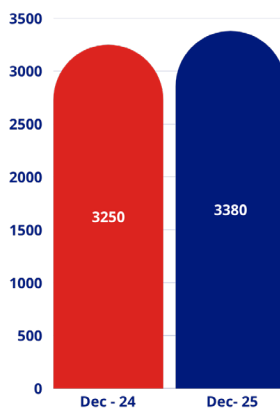
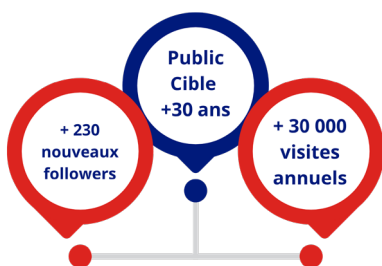

ABONNÉS FACEBOOK

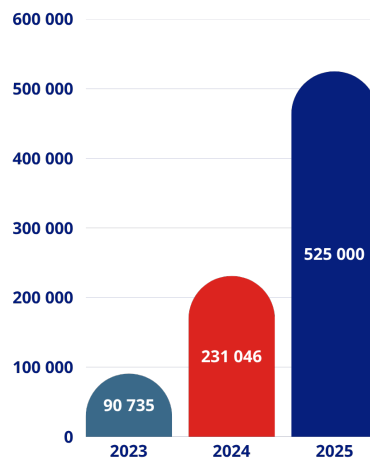

COUVERTURE DE LA PAGE

Nombre de comptes qui ont vu le contenu de notre page



LinkedIn, réseau social professionnel incontournable, permet à la ligue de gagner en visibilité auprès des institutions mais aussi des entreprises.

21 000 IMPRESSIONS EN 2025

Visibilité des publications

848
ABONNÉS

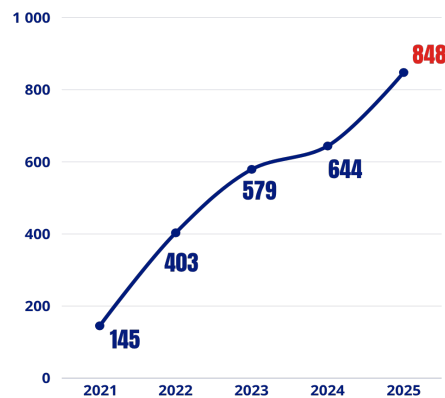
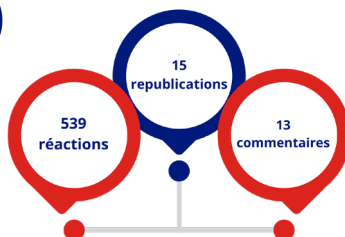

ABONNÉS LINKEDIN

La communication



Instagram Le réseau continue son expansion en 2025. Depuis cette année. En 2025, notre compte continue de gagner en visibilité en dépassant la barre symbolique des **3 000 abonnés**.

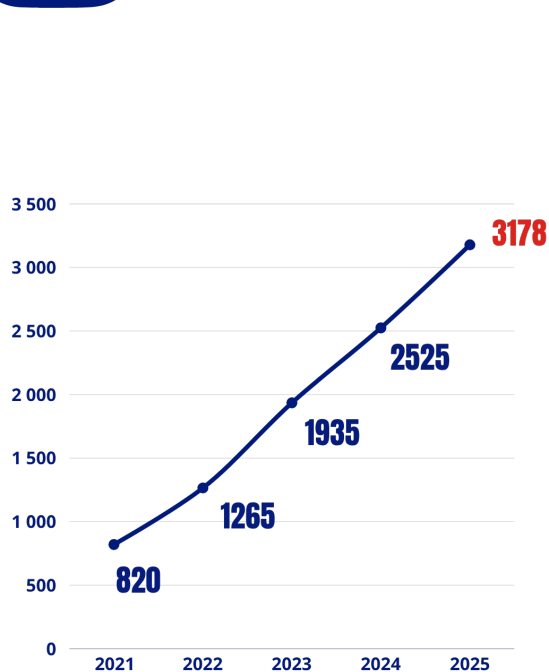

NOMBRE D'ABONNÉS DU COMPTE

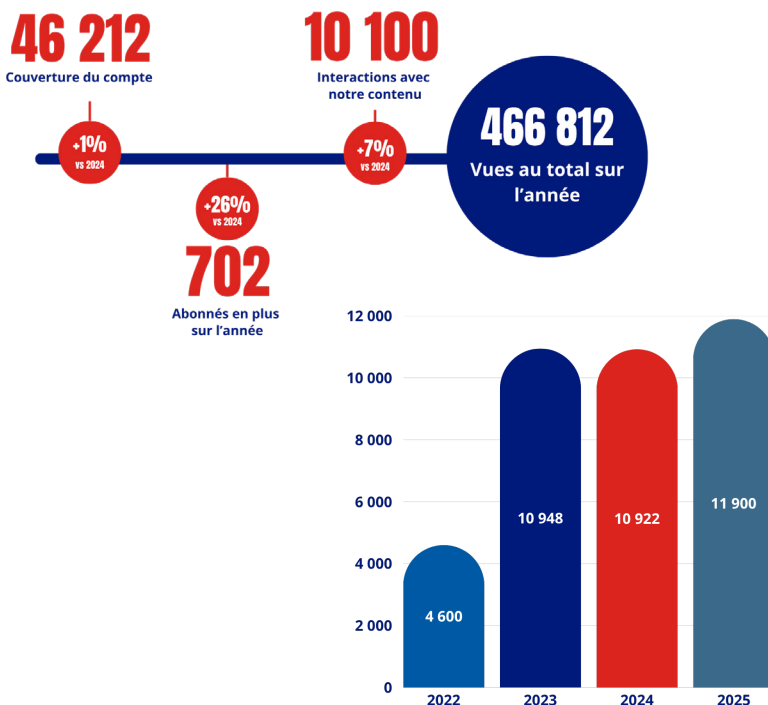

VISIBILITÉ DU COMPTE

Nombre de fois où le compte a été consulté



Depuis 2023, la ligue possède un compte **X** (anciennement Twitter). Même si nous comptons très peu d'abonnés, ce réseau sert à interagir avec les différentes parties-prenantes de nos événements. Par exemple France Travail, la FFBaD, le CROS ou encore les athlètes de Haut-Niveau.



La **newsletter** est un moyen simple d'informer différentes cibles (licenciés, clubs, comités etc.) et pour cela nous utilisons le logiciel Brevo. Nous continuons toujours d'envoyer une newsletter bi-mensuelle les 1ers et 3èmes mardis de chaque mois, ainsi qu'une newsletter dirigeants 1 fois par mois. Des newsletters spéciales sont également envoyées spécifiquement pour des événements

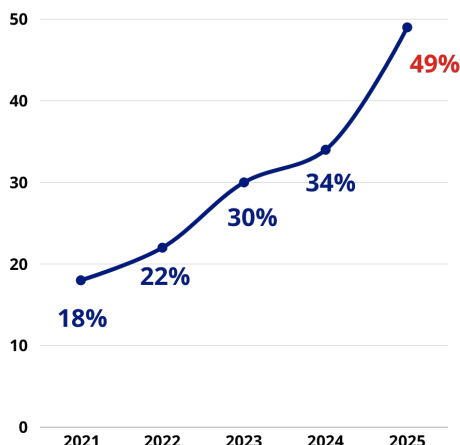

TAUX D'OUVERTURE DE LA NEWSLETTER BI-MENSUELLE

515 670
OUVERTURES

1M
DE DESTINATAIRES CUMULÉS

58
NEWSLETTERS ENVOYÉES



BADMINTON
Île-de-France

La communication



Grâce au **site internet**, la ligue possède une vitrine pour exposer ses activités. Régulièrement, le service communication publie des articles sur différentes actualités qui touchent la ligue et ses secteurs : interventions Développement des Pratiques, résultats de tournois internationaux, retour sur des compétitions régionales etc.

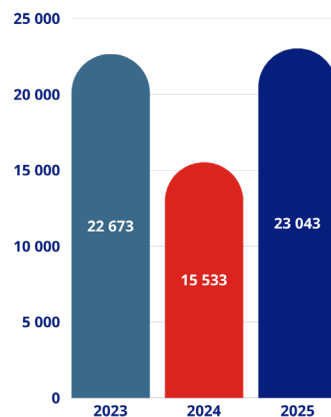

60 023
VISITEURS

ARTICLES PUBLIÉS

116
EN 2025

NOMBRE DE VISITEURS

LES PRÉSENCES SUR LES ÉVÉNEMENTS



Accès Haut-Niveau

Comme chaque année, la ligue s'est déplacée lors des Championnats de France Jeunes organisés à Chambly (60) pour mettre en lumière tous les joueurs franciliens ! La stratégie de communication de l'année passée a été à nouveau mise en place : **interview, articles, photos, publications sur les réseaux sociaux** etc.

Développement des Pratiques

Régulièrement, le service communication **se déplace lors d'événements qui s'inscrivent dans le cadre du développement du badminton et de la pratique sportive pour tous.**



COMMUNICATION INSTITUTIONNELLE

Livret d'accueil du badiste francilien

Dans le cadre de l'amélioration de l'accueil et de l'intégration des nouveaux licenciés, un livret d'accueil a été conçu afin **d'accompagner chaque nouvel arrivant dès ses premiers pas au sein de la grande famille des badistes franciliens.** Ce document a pour vocation de fournir une **vision claire, accessible et structurée** du fonctionnement du badminton en Île-de-France.

Le livret présente notamment l'organisation de la Ligue, en détaillant ses missions, ses actions et son rôle dans le développement de la discipline à l'échelle régionale. Il explicite également le fonctionnement des comités départementaux et des clubs, afin de permettre à chacun de mieux comprendre les interactions entre les différents niveaux de pratique et de gouvernance.

Par ailleurs, ce support met à disposition un ensemble de liens utiles et de ressources pratiques facilitant l'accès à l'information et aux démarches administratives. Il propose également un éclairage sur les chiffres clés du badminton francilien, permettant de situer l'ampleur et le dynamisme de la discipline sur le territoire.





*S*ecteur *Opérations Sportives*

Opérations Sportives

Le secteur Opérations sportives a pour mission de gérer et d'organiser les compétitions sportives de la ligue et l'autorisation des tournois privés. Dans ce cadre, deux commissions bénévoles viennent appuyer l'activité très dense de ce secteur :

- La Commission Sportive Régionale (CSR)
- La Commission Ligue Officiel Technique (CLOT)

Il est également en étroite collaboration avec trois autres secteurs de la ligue :

- Le secteur Formation, notamment pour le suivi de l'ensemble des officiels techniques
- Le secteur Accès au Haut-Niveau, pour l'ensemble des compétitions jeunes sur le territoire francilien
- Le service communication, pour coordonner et mettre en lumière les résultats des franciliens et franciliennes

LE SECTEUR DES OPÉRATIONS SPORTIVES EN QUELQUES CHIFFRES

RÉPARTITION DES COMPÉTITIONS SUR LE TERRITOIRE

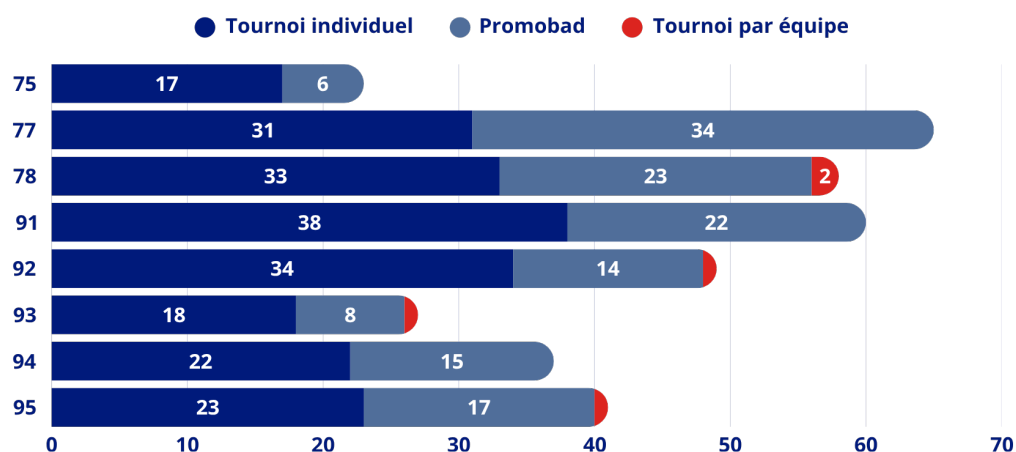

COMITÉS IDF

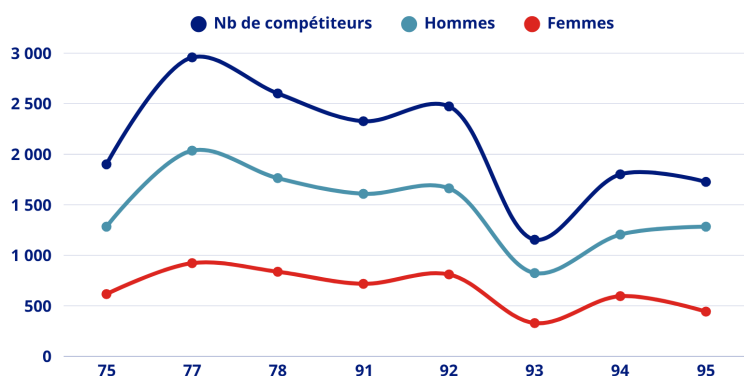

COMPÉTITEURS

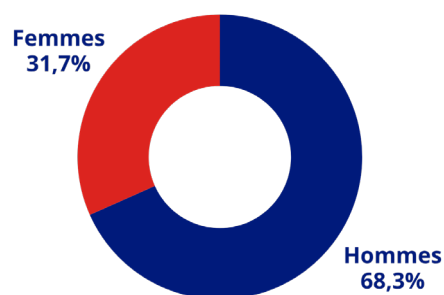

LES AUTORISATIONS DE TOURNOIS

Les autorisations de tournois privés, individuels et par équipes, relèvent de la compétence de la ligue. Un règlement des autorisations, disponible sur le site de la LIFB dans la rubrique « Organiser un tournoi privé », administre le fonctionnement régional.

Opérations Sportives

L'OFFRE DE COMPÉTITIONS POUR LES JEUNES

Circuit Régionaux Jeunes (CRJ)

Le CRJ constitue une compétition mixte entre animation régionale et confrontation des meilleurs joueurs du territoire. Il s'agit du premier niveau de compétition régionale. Ils regroupent sur le même week-end les catégories « poussin » à « minime ».

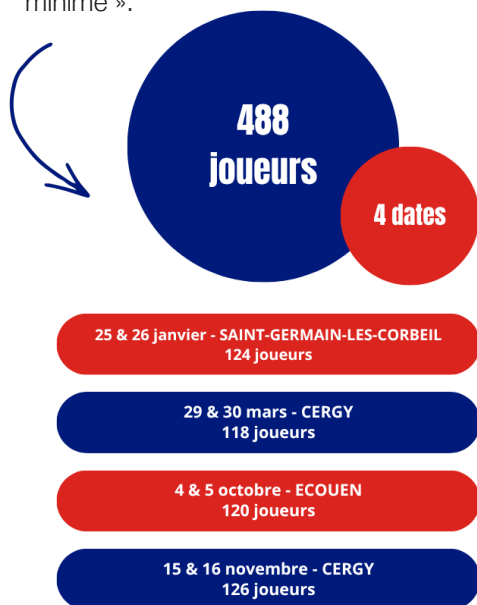

Les Tops Élite régionaux

En 2025, deux Tops Elite Régionaux (TER) ont été organisés. Ces compétitions sont particulières parce qu'elles ne sont pas ouvertes aux inscriptions, elles rassemblent des joueurs identifiés et sélectionnés en amont par le secteur Accès Haut-Niveau.



Les Tournois Labellisés Jeunes (TLJ)

La vocation de ces événements est d'offrir une offre compétitive, lors des étapes nationales, à une majorité de joueurs franciliens ne pouvant participer à l'étape nationale.

Le Championnat Régional Jeunes

Chaque année, cette compétition décerne les titres de champions régionaux dans l'ensemble des catégories d'âge jeunes (poussin à junior) et permet aux gagnants d'obtenir une place pour les qualifications aux championnats de France.

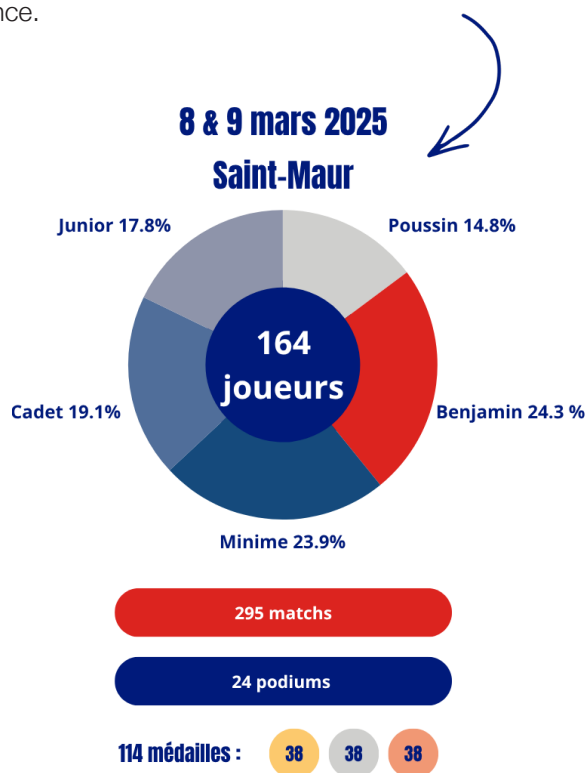

Opérations Sportives

L'OFFRE DE COMPÉTITIONS POUR LES ADULTES

Le Championnat Régional Vétérans « Jean-Pierre Jacot »

Chaque année, cette compétition décerne les titres de champions régionaux dans l'ensemble des catégories d'âge vétérans (V1 à V7+).

Le Championnat Régional Séniors « André Guillier »

Le Championnat Régional Séniors « André Guillier » décerne les titres champions régionaux dans 5 catégories de classements différents :

- N1/N2 ou Elite
- N2/N3 ou Série 1
- R4/R5 ou Série 2
- R6/D7 ou Série 3
- D8/D9/P/NC ou Série 4

Le Championnat Régional Interclubs

Pour toutes les divisions, les deux championnats se déroulent sur 6 journées au total :

- Les 5 premières appelées « saison régulière » comprenant une phase « aller » et une phase « retour »,
- Deux journées de « rattrapage » sont positionnées dans la saison pour les rencontres non jouées,
- La 6ème journée dite « phases finales ».

Lors de la saison 2024-2025, le club de Villeparisis a remporté le titre de Champion Régional d'interclubs Séniors en remportant la phase finale de la Pré-Nationale et a pu participer aux Interclubs Nationaux pour la saison 2025-2026. Concernant les ICR Vétérans, le club de Claye-Souilly remporte la finale de la régionale 1 dans une rencontre très disputée allant jusqu'au mixte en or.

6 & 7 décembre 2025

Bondoufle

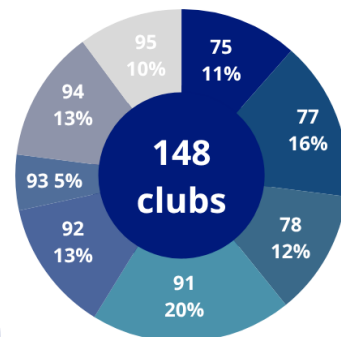

403 joueurs

531 matches

52 podiums

162 médailles : 81 81

INTERCLUB RÉGIONAL SÉNIORS

Division	Nombre d'équipe
Pré-Nationale	12
Régionale 1	12
Régionale 2	24
Régionale 3	48

- 1 (2024-2025) **Union Sport. Mun. Villeparisis**
- 2 **Club de Badminton Seine Essonne**

INTERCLUB RÉGIONAL VÉTÉRANS

Division	Nombre d'équipe
Régionale 1	12
Régionale 2	12

- 1 (2024-2025) **Sect. Bad. Claye-Souilly**
- 2 **Badminton Club de Courbevoie**

Opérations Sportives

24-26 JUIN 2022

LA COMMISSION DE LA LIGUE EN CHARGE DES OFFICIELS TECHNIQUES (CLOT)

La Commission Ligue des Officiels Techniques, en s'appuyant sur les Commissions Comités des officiels techniques (CCOT), assure différents rôles, délégués par la fédération :

- Suivre l'organisation des formations des officiels sur les 4 filières Arbitre, juge arbitre, juges de ligne et GEO
- Suivre l'activité des officiels validés ;
- Proposer des sessions de conseils pour améliorer la gestion des situations et faire progresser les officiels.

De plus, la CLOT sert de pilier aux autres commissions, notamment les opérations sportives, afin d'aider à l'application des règlements.

Enfin, quand cela est nécessaire, elle se doit de rapporter tous manquements aux différents règlements afin de saisir une éventuelle commission de discipline. La Ligue tient également à exprimer sa profonde gratitude envers l'ensemble des juges-arbitres, arbitres et juges de ligne qui s'investissent avec passion sur les compétitions régionales comme extérieures ; leur engagement, leur rigueur et leur professionnalisme assurent le bon déroulement des rencontres et contribuent à offrir aux joueurs un environnement de jeu optimal. Leur travail, souvent discret mais essentiel, constitue l'un des piliers du bon fonctionnement et du développement du badminton francilien.



Les Juge-Arbitres franciliens

Juge-Arbitre International	1
Juge-Arbitre Fédéral Certifié	1
Juge-Arbitre Fédéral Accrédité	3
Juge-Arbitre Ligue Certifié	32
Juge-Arbitre Ligue Accrédité	23
Juge-Arbitre Stagiaire	16
Total	76

Les Arbitres franciliens

Arbitre Badminton Europe Accrédité	3
Arbitre Continental Certifié	1
Arbitre International	3
Arbitre Fédéral Certifié	1
Arbitre Fédéral Accrédité	5
Arbitres de Ligue Certifié	39
Arbitre de Ligue Accrédité	130
Arbitre stagiaire	79
Total	261

Champions et championnes de France franciliens

LES CHAMPIONNATS DE FRANCE ÉLITE

Du 31 janvier au 2 février 2025, 16 franciliens étaient présents au Championnat de France Élite à CHAMBLY (60). À l'issue de cette compétition, l'Île-de-France a remporté 4 médailles dont 1 en argent et 3 en bronze.

Double Dames

- 2 Agathe CUEVAS – Val d'Europe Badminton (77)
- 3 Émilie VERCELOT – VGA Stella Saint-Maur (94)

Double Hommes

- 3 Ewan GOULIN – Val d'Europe Badminton (77)

Simple Dames

- 3 Anna TATRANOVA – VGA Stella Saint-Maur (94)



LES CHAMPIONNATS DE FRANCE PARABADMINTON

Le week-end du 1er au 3 novembre, les Championnats de France de Parabadminton se sont tenus à GIEN (45), où 7 médailles ont été remportées par nos franciliens.

Catégorie SL3

Simple Hommes

- 1 Mathieu THOMAS – Badminton Club Suresnois (92)

Simple Dames

- 2 Laureen MARCHAND – Club Sportif Municipal d'Eaubonne (95)

Catégorie SL3-SL4

Double Hommes

- 1 Mathieu THOMAS – Badminton Club Suresnois (92)
- 3 3 Bryan BELGHORAF – Val d'Europe Badminton (77) & Stéphane VILLERABEL – Les Plumes de Rambouillet (78)

Catégorie SL3-SU5

Double Dames

- 1 1 Maud LEFORT – Union Sportive Ézanville-Ecouen (95) & Laureen MARCHAND – Club Sportif Municipal d'Eaubonne (95)

Catégorie SL3-SH

Double Mixte

- 1 1 Mathieu THOMAS – Badminton Club Suresnois (92) & Maud LEFORT – Union Sportive Ézanville-Ecouen (95)
- 2 Laureen MARCHAND – Club Sportif Municipal d'Eaubonne (95)

Catégorie SU5

Simple Hommes

- 1 MÉRIL LOQUETTE – Les Volants de Cergy (95)

Simple Dames

- 1 Maud LEFORT – Union Sportive Ézanville-Ecouen (95)

Catégorie WH2

Simple Hommes

- 3 Pascal BARILLON – Issy-les-Moulineaux Badminton Club (92)



Champions et championnes de France franciliens

LES CHAMPIONNATS DE FRANCE VÉTÉRANS

Du 7 au 9 juin, se sont tenus les Championnats de France Vétérans à Tournefeuille (31), où plus de 100 franciliens et franciliennes se sont rendus pour tenter de remporter un titre de Champion.ne de France Vétérans. Au total, 64 médailles ont été remportées dont 18 en or, 22 en argent et 24 en bronze



VICTOR
CHAMPIONNATS
DE FRANCE
BADMINTON VÉTÉRANS

18

22

24



Secteur Formation

Formation

Le secteur formation constitue un pilier essentiel du fonctionnement de la Ligue Île-de-France de badminton. En tant qu'organe déconcentré de la FFBaD, la Ligue a pour mission de décliner le projet fédéral et de mettre en oeuvre une stratégie de formation adaptée au territoire et aux spécificités franciliens. Ainsi, il a été défini de travailler conjointement avec les comités départementaux en leur déléguant les formations de premier niveau tandis que la Ligue se concentrera sur les formations de second niveau et plus.

Les publics concernés sont divers : techniciens, officiels techniques et dirigeants. Tous contribuent activement au développement et à la pérennisation du badminton en Île-de-France. Nous remercions chaleureusement l'ensemble des participants pour leur engagement, qu'il soit bénévoles ou professionnels, ainsi que les formateurs agréés de la FFBaD et les comités départementaux qui jouent un rôle clé dans l'organisation locale des formations.

FORMATION CQP ANIMATEUR DE BADMINTON

La formation au Certificat de Qualification Professionnelle (CQP) permet de se professionnaliser dans l'animation de séances de badminton régulières sans en faire une activité à temps plein. la formation au certificat de qualification professionnelle (CQP) constitue le 1er diplôme professionnel dans l'animation de séances de badminton pour les débutants et 1er niveaux de compétition (adolescents et adultes).

La ligue souhaite remercier chaleureusement le club de Clichy (92) qui a accueilli la formation cette année en mettant à disposition gratuitement salle de formation et gymnase.

Période : du 11 octobre 2024 au 6 avril 2025

Nombre de stagiaires : 17

Taux de réussite : 14 certifiés sur 17

Taux de réussite 82,35%

14 diplômés sur 17 saison 24/25

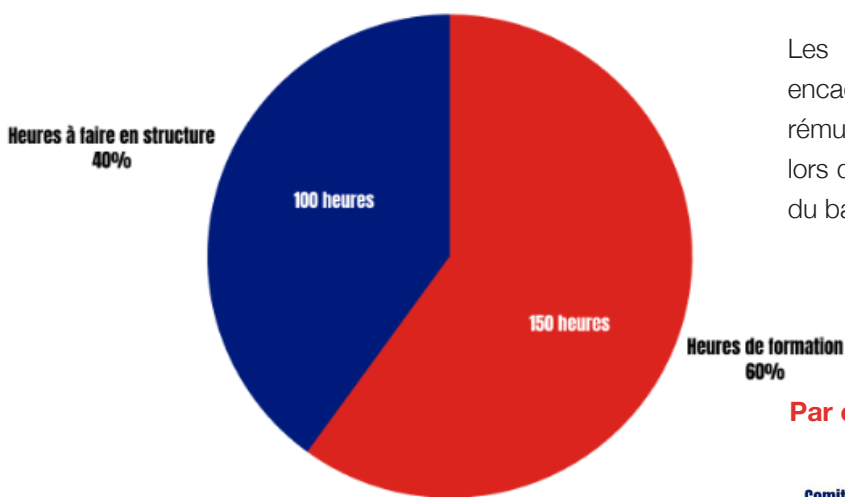

Les stagiaires certifiés peuvent désormais encadrer des séances de badminton contre rémunération, que ce soit dans leur club ou lors d'actions de promotion et de découverte du badminton.

Répartition des stagiaires CQP par Ligues



Par comités en Île-de-France

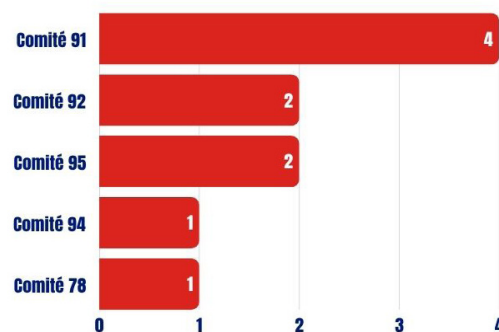

Saison 2025-2026

Pour cette nouvelle saison 2025-2026, **18 stagiaires** sont en formation CQP.

FORMATION DES GESTIONNAIRES ET ORGANISATEURS DE COMPÉTITION

Formation GEO 1

Les Gestionnaires et Organisateurs de Compétitions de niveau 1 (GEO1) sont en charge de l'organisation des tournois et compétitions, de la demande d'autorisation sur Poona jusqu'à l'envoi des résultats finaux à la FFBaD, sous le contrôle d'un Juge-Arbitre (JA). Ce rôle est accessible dès 16 ans et constitue une étape clé pour devenir Juge-Arbitre.

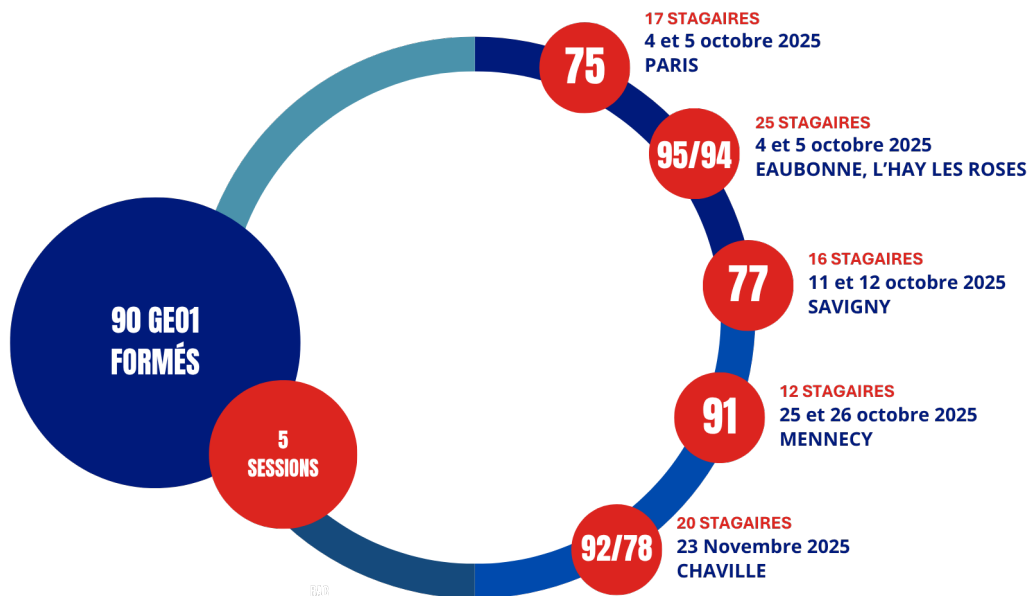

Formation GEO 2

La formation GEO2 permet d'acquérir les compétences nécessaires pour organiser et gérer une compétition PromoBad, ainsi que d'organiser des tournois NC-P sans JA en toute autonomie. Elle constitue une étape clé vers le grade de Juge-Arbitre. Sur l'année 2025, 4 formations GEO2 ont été organisées par la ligue à Paris et 42 stagiaires ont obtenu le grade de GEO2.

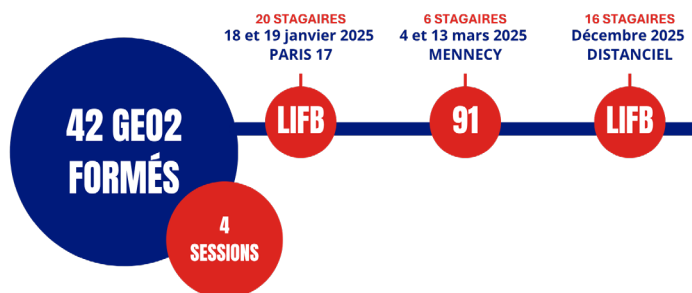

FORMATION DES OFFICIELS TECHNIQUES

Arbitre de Ligue Accrédité (ALA)

Cette formation initiale de la filière arbitrage permet de se former et devenir candidat au grade « Arbitre de Ligue Accrédité », le premier niveau de formation d'arbitre de badminton.

De janvier à décembre 2025, 3 sessions ont été mises en place sur le territoire par nos comités départementaux, formant 24 nouveaux arbitres stagiaires.

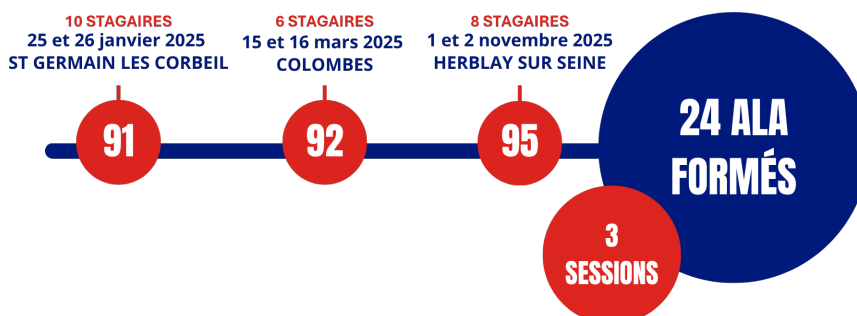

Formation

Juge-Arbitre de Ligue Accrédité et Certifié (JALA et JALC)

Le Juge-Arbitre est responsable de la conduite des compétitions fédérales, individuelles, par équipes ou des tournois et de leur bon déroulement. Il établit les divers documents qui rendent compte de la compétition. Il homologue des résultats. Plus régulièrement nommé "JA", il est le garant du bon déroulement de la compétition et de l'équité entre les joueurs.

Il a été organisé sur le territoire francilien une formation JALA formant 11 nouveaux candidats au grade JALA

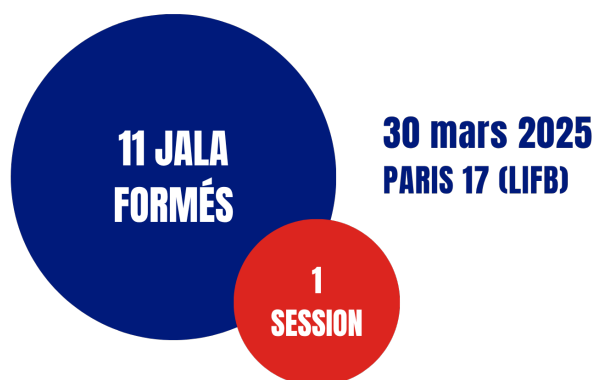

Formation Juge de Ligne Accrédité (JDL)

Le juge de ligne, a une haute importance car le volant de badminton fuse rapidement. Sous l'autorité directe de l'arbitre, il détermine la validité d'un point en contrôlant une ou des lignes dont il est entièrement responsable et annonce sa décision en l'appuyant par un geste précis.

Il a été organisé sur le territoire francilien une formation JDL formant 6 nouveaux candidats au grade JDL.



Examens organisés en 2025

Sur l'année civile 2025, un total de 12 examens d'officiels techniques ont été organisés, examinant 30 stagiaires, dont la répartition par filière est la suivante :

Nombre de stagiaires qui ont passé un examen en 2025

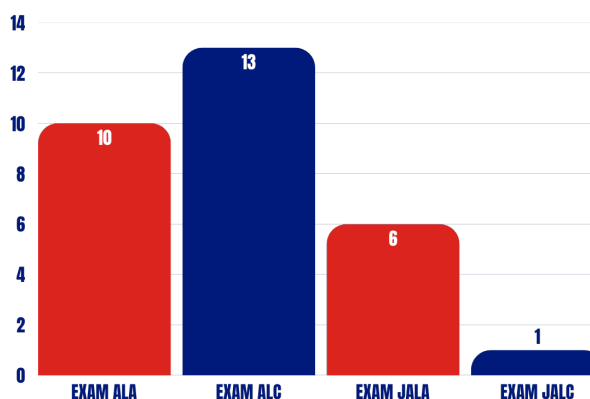

FORMATION D'ENCADREMENT

Module des Fondamentaux du Badminton (MODEF)

Le MODEF n'est pas une formation d'encadrant à proprement parler, mais une information sur les caractéristiques et le vocabulaire spécifique au badminton. Ce module permet de suivre les formations d'encadrants par la suite (filière Entraînement ou filière Animation)..



En 2025, 3 formations ont été mises en place sur le territoire francilien par les comités pour un total de 47 stagiaires formé au MODEF.

Entraîneur Bénévole 1 (EB1)

L'EB1 vise à donner les bases de l'enseignement du badminton et à préparer à la compétition en permettant aux participants de concevoir et d'animer un cycle d'apprentissage basé sur les références fédérales, tout en accompagnant les joueurs en compétition pour favoriser leur progression. Pour y accéder, il est nécessaire d'avoir suivi le MODEF

En 2025, 6 formations EB1 ont été mises en place sur le territoire francilien par les comités pour un total de 48 stagiaires formé à l'EB1.

Formation Continue d'arbitrage

il s'agit d'une formation d'une journée destinée aux arbitres franciliens pour évaluer leur niveau, prodiguer des conseils personnalisés, offrir un retour immédiat sur leur prestation. Il s'agit d'une formation réservée aux arbitres déjà validés.

En 2025, 2 formations continues d'arbitrage ont été mises en place sur le territoire francilien par la ligue pour un total de 11 arbitres conseillés.

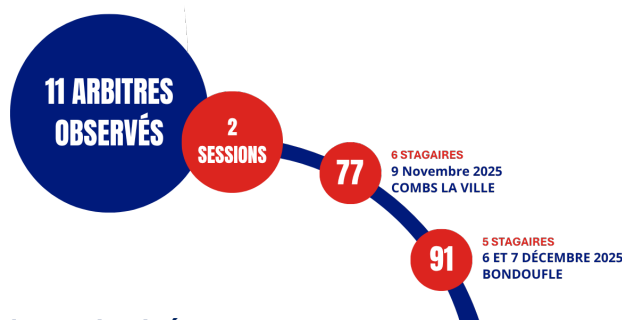

Formation Continue Dirigeants

En 2025, une seule formation continue destinée aux dirigeants a été organisée sur la thématique "Formation Poona et marketplace" le 26 juin 2025.

En septembre 2025, une enquête visant à recueillir les besoins des dirigeants a été diffusée. À l'issue de celle-ci, un plan de formation continue à destination des dirigeants a été élaboré pour l'année 2026, en se concentrant sur les thématiques les plus demandées.

Formation

ACL

L'animateur de club (ACL) a pour objectif de donner les bases nécessaires pour accueillir, animer et dynamiser un club à travers des événements promotionnels internes et externes.

L'ACL permet d'accueillir les publics au sein du club pour les intégrer et les orienter, d'être capable d'organiser une action de manière structurée pour atteindre l'objectif fixé et de mettre en place une action d'animation pour dynamiser le club.

ACR

L'animateur de club (ACL) a pour objectif de donner les bases nécessaires pour accueillir, animer et dynamiser un club à travers des événements promotionnels internes et externes.

L'ACL permet d'accueillir les publics au sein du club pour les intégrer et les orienter, d'être capable d'organiser une action de manière structurée pour atteindre l'objectif fixé et de mettre en place une action d'animation pour dynamiser le club.

CONCLUSION

L'année 2025 a été marquée par un investissement fort de la Ligue Île-de-France de Badminton dans le développement des compétences et la structuration de la formation sur le territoire. Les nombreuses sessions organisées ont permis de former un grand nombre de techniciens, d'officiels techniques et d'encadrants, contribuant ainsi à la professionnalisation et à la qualité de l'encadrement du badminton en Île-de-France.

Malgré certaines difficultés, l'engagement des clubs, des comités et des formateurs a permis d'assurer une offre de formation variée. La Ligue poursuivra son travail en 2026 pour renforcer encore cette dynamique et accompagner toujours plus de passionnés dans leur parcours de formation.

Un grand merci à tous ceux qui ont contribué au succès de cette année de formation !

En 2025

40

formations

11 D'ENCADRANTS
29 D'OFFICIELS TECHNIQUES

333

stagiaires formés



*S*ecteur *Accès au Haut-Niveau*

Accès au Haut-Niveau

Le secteur de l'accès haut-niveau de la Ligue Île-de-France de Badminton constitue un pilier essentiel du développement de la performance sportive régionale. Il a pour vocation d'identifier, d'accompagner et de structurer le parcours des joueurs et joueuses à fort potentiel, depuis les premières étapes de la détection jusqu'à la préparation à l'élite nationale et internationale. Inscrit dans la politique fédérale de haut-niveau, ce secteur joue un rôle d'interface entre les clubs, les comités départementaux, la Ligue et les structures nationales. À travers un encadrement technique qualifié, des dispositifs d'entraînement adaptés et un suivi individualisé (sportif, scolaire et personnel), l'accès haut-niveau vise à créer un environnement favorable à la progression des athlètes. Il s'appuie sur des collectifs régionaux, des regroupements réguliers et un travail étroit avec les entraîneurs de clubs afin d'assurer une cohérence dans les contenus et les exigences de performance. Acteur majeur d'un territoire dense et compétitif, la Ligue Île-de-France ambitionne, par ce secteur, de former des joueurs complets, autonomes et engagés, capables d'évoluer durablement vers le haut-niveau tout en respectant les valeurs éducatives et citoyennes du badminton.

LES DISPOSITIFS DE SOUTIEN FINANCIER

Afin de garantir l'égalité des chances et de lever les freins économiques à l'accès au haut-niveau, la Ligue Île-de-France de Badminton a mis en place plusieurs dispositifs de soutien financier. Ces aides ciblées s'inscrivent pleinement dans la stratégie régionale de performance et visent à accompagner à la fois les structures formatrices, les sportifs à fort potentiel et leurs familles.



Accès au Haut-Niveau

LA STRUCTURATION DU SYSTÈME DE DÉTECTION DES JOUEURS

Dispositif Avenir National

DAN : Poussin 1 et Poussin 2

Sélection FFBad :
les meilleurs potentiels intègrent le suivi Avenir National et les collectifs France

Dispositif Avenir Régional

DAR : Poussin 1 et Poussin 2

Proposition de comités des sélections de l'équipe LIFB. Les meilleurs potentiels sont proposés au DAN

Dispositif Avenir Départemental

DAD : Poussin 1 et Poussin 2

Proposition le comité.
Les meilleurs potentiels sont proposés au DAR

La plupart des joueurs et joueuses détectés lors du DAR sont suivis toute la saison lors des stages excellence et perfectionnement pendant les vacances scolaires.

DAR et STAGES

Actions	Dates	Lieu	Nbr de joueurs	Nbr de jours
Stage Excellence	3, 4 et 5 janvier	Aulnay	31	3
DAR	1er et 2 février	Bourges	39	2
Stage Excellence	17, 18 et 19 février	Creps	29	3
Stage Perfectionnement	20 et 21 février	Aulnay	21	2
Stage Excellence	15, 16 et 17 avril	Creps	24	3
Stage Minibad	le 25 avril	Courbevoie	20	1
Stage Excellence	18, 19, 20, 21 et 22 août	Creps	29	5
Stage Excellence	21, 22, et 23 octobre	Creps	26	3
Stage Perfectionnement	24 et 25 octobre	Creps	26	2

Accès au Haut-Niveau

LES STRUCTURES D'ENTRAÎNEMENT

Label Club Tremplin

Ce label, composé de 3 niveaux (or, argent et bronze), a pour objectif de valoriser le travail du territoire au sein des clubs labellisés EFB, de faire monter les clubs en compétence, d'octroyer aux clubs une reconnaissance et de créer une marche structurelle entre les clubs EFB et le Label Club Avenir.

La participation au DAR d'un joueur d'un club francilien permet à la structure de postuler au Label Club Tremplin

Or	Argent	Bronze
EFB 3 étoiles	EFB 3 étoiles	EFB 3 étoiles
4 coaching pour le joueur identifié	3 coaching pour le joueur identifié	2 coaching pour le joueur identifié
Joueur DAN	Joueur DAR	Joueur DAR
Qualification DEJEPS/BEES 1 Badminton		



Label Club Avenir

Il s'agit ici d'un label Fédéral. Le club labellisé doit respecter un cahier des charges répondant aux exigences de l'Accès au haut-niveau. En lien direct avec le dispositif Avenir (DA), destiné aux moins de 9 ans, le label Club Avenir a pour but d'accompagner les joueurs poussins, benjamins et minimes 1 (9-12 ans) pour qu'ils intègrent le Parcours de performance fédéral (PPF).

La labélisation Club Avenir et Club Tremplin repose sur la mise en place d'un cahier des charges spécifiques matérialisé par la signature d'une convention soit avec la fédération, soit avec la ligue.



Accès au Haut-Niveau

Le Pôle Espoirs

La composition du Pôle Espoirs pour 2024/2025

Rayan BENAÏSSA - Racing Club de France (75)
 Quentin BROGÈRE - Association Rochettoise Badminton (77)
 Zoé MARTIN-MOUCHAIN - OC Gif Badminton (91)
 Léon PHAN - Val d'Europe Badminton (77)
 Mathilde PINNA - Club Badminton Aulnay-sous-Bois (93)
 Lison PREVOST - Badminton Club Suresnois (92)
 Edgar PREVOT - Racing Club de France (75)
 Mady SOW - Club Badminton Aulnay-sous-Bois (93)
 Gabriel COSSAC - Club Badminton Aulnay-sous-Bois (93)
 Hon Chak Johnson ZHANG - Badminton Club du Courbevoie (92)



Stages d'immersion en Pôle France

Mady SOW et Léon PHAN ont effectué un stage au Pôle France relève de Talence. Mady SOW, Zoé MARTIN-MOUCHAIN et Mathilde PINNA ont effectué un stage au Pôle France de Strasbourg.

Les sorties du Pôle

À la fin de saison 2024/2025, une seule proposition d'entrée au pôle France relève à été proposée à Mady SOW

Stages d'immersion au Pôle Espoirs

Des stages en immersions ont été organisés sur le CREPS de Chatenay-Malabry. Ils ont pour vocation d'intégrer les futurs entrants au quotidien des polistes pendant 2 jours. A l'issue pour la saison 2025/2026, Evan PINCEBOURDE, Lila MOUSSON, Thelma MUDRY, Mahonie PLANTEFEVE, Lucie LESLANDES ont intégré le Pôle Espoirs.

La Cellule Performance Parabadminton

La composition de la Cellule Performance Parabadminton pour 2024/2025

Maud LEFORT - Union Sportive Ezarville-Ecouen (95)
 MÉRIL LOQUETTE - Les Volants de Cergy (95)

En Île-de-France, 5 athlètes évoluent à l'international en para badminton. **L'année 2025 est l'année des championnats d'Europe Para badminton** qui se sont déroulés à Istanbul du 30 septembre au 5 octobre.

Au niveau du classement mondial à la fin de l'année 2025 :

Maud Lefort est 13e en SU5

Meril Loquette est en simple 2ème et en double 6ème sur la catégorie SU5

Catégorie SU5

Simple Hommes

🏸 **MÉRIL LOQUETTE** – Les Volants de Cergy (95)

Double Hommes

🏸 **MÉRIL LOQUETTE** – Les Volants de Cergy (95) et **LUCAS MAZUR** – B.C. Chambly Oise (60)

Simple Dames

🏸 **MAUD LEFORT** – Union Sportive Ezarville-Ecouen (95)

Catégorie SL3-SU5

Double Mixte

🏸 **MÉRIL LOQUETTE** – (Les Volants De Cergy – 95) & **LAUREEN MARCHAND** – Club Sportif Municipal d'Eaubonne (95)

Accès au Haut-Niveau

LES COMPÉTITIONS

Les Brassages Nationaux Poussins (BNP)

Les Brassages nationaux poussins ont pour objectif la confrontation des meilleurs poussins-poussines du territoire national, les 2 premiers sont en intergenres. Les 3 BNP sont organisés par années d'âges.

BNP (Brassage National Poussins)				
	Dates	Lieu	Nbr de joueurs	Nbr de clubs
BNP1	du 5 au 7 Décembre	Monluçon	17	13
BNP2	du 21 au 23 Février	Nantes	13	8
BNP3	du 2 au 4 Mai	Monluçon	15	7



Les Brassages d'Accession au CEJ (BAC)

Il y a 2 BAC qui ouvrent 4 places qualificatives par années d'âges pour les filles et les garçons de benjamin 1ère année à cadet 1ère année soit au total 40 places. Le Bac 1 permet de se qualifier pour le CEJ1, le BAC2 permet de se qualifier pour le CEJ4 pour les benjamins et les minimes 1ère année et pour le CEJ5 pour les minimes 2ème années et les cadets 1ère année.



BAC (Brassage Avant Cej)					
	Dates	Lieu	Nbr de joueurs	Nbr de clubs	Nbr de qualifiés
BAC1	19, 20 et 21 Septembre	Bourges	52	22	10
BAC2	17, 18 et 19 Janvier	Bourges	47	22	11

Circuit Élite Jeunes (CEJ)

Le Circuit élite jeune est composé de 6 étapes, 3 grands CEJ regroupant les catégories benjamins, minimes et cadets (Tout les cejs impairs) et les petits cejs regroupant les catégories benjamin et les minimes 1ère année (Tout les cejs paires). De façon synthétique, le CEJ permet de se qualifier directement pour la 2ème phase du championnat de France Jeune pour la catégorie des benjamins, ces compétitions rentrent dans le processus de sélection pour les compétitions internationales de référence pour les catégories U15 et U17 (championnat d'Europe U15 et U7, ainsi que les 8 et 6 nations), et d'organiser la confrontation des meilleurs joueurs nationaux par années d'âges tout au long de la saison.

CEJ (Circuit Élite Jeunes)						
	Dates	Lieu	Nbr de joueurs	Nbr de clubs	Nbr de médailles	Nbr de victoires
CEJ1	17, 18 et 19 Octobre	St Louis	44	20	22	7
CEJ2	29 et 30 Novembre	Argenton	13	8	19	7
CEJ3	CEJ3 Réalisé en 2024					
CEJ4	8 et 9 Février	Hem	21	13	11	2
CEJ5	14, 15 et 16 Mars	Beaucouzé	42	22	18	5
CEJ6	12 et 13 Avril	Ploemeur	25	13	12	5



Accès au Haut-Niveau

Liste des 28 différents clubs dont au moins un joueur participa à l'un des 6 CEJ et au 2 BAC :

- Le 75 : Racing Club de France, BAD'à PANAME et Ecole de Badminton Paris Sport 12
- Le 77 : A.S. Rochettoise Badminton, Sénart Badminton, Val d'Europe Badminton, et Bussy Saint Georges Badminton
- Le 78 : Collectif Bad en Seine, Badminton Club Vicinois, Carrières et Entente Sportive de Sartrouville
- Le 91 : Club Badminton Seine-Essonne, OC Gif-sur-Yvette Badminton et Nozay Association Badminton
- Le 92 : Issy-les-Moulineaux Badminton Club, Badminton Club Suresnois, Badminton Club de Courbevoie, Club sportif du Badminton Asniérois, et Association badminton de Châtillon
- Le 93 : Club Badminton Aulnay-sous-Bois
- Le 94 : VGA Stella Saint-Maur, Entente Sportive de Vitry, Union Sportive de Créteil et Club Athlétique de l'Haÿ-les-Roses
- Le 95 : Ermont Badminton Club, Union Sportive Ezanville-Ecouen et Les Volants de Cergy, Les fous de la raquette de Jouy-le Moutier et Badminton club Menucourt

Les Championnats de France

L'année 2025 est la deuxième année de la réforme du championnat de France Jeune. La réforme prévoit 2 Phases.

La phase qualificative qui a lieu comme en 2024 à Saint-Maur-des-Fossés les 26 et 27 avril 2025.

Quant à eux, les Championnats de France Jeunes 2025 se sont déroulés du vendredi 23 au dimanche 25 mai 2025 à Chambly.

Sélection des joueurs

Les joueurs ont été sélectionnés selon les critères suivants (de façon synthétique) :

- Le Championnat Régional permet de se qualifier pour les phases qualificatives. (Sauf pour les juniors, où la qualification se fait uniquement via le CPPH)
- Le Classement Permanent par Points Hebdomadaire (CPPH) permet aux minimes, cadets (en plus du championnat régional jeune) et juniors de se qualifier soit pour les phases qualificatives (phase 1 de la compétition), soit directement pour les Championnats de France (phase 2).
- Pour les benjamins et benjamines, le classement du CEJ permet de se qualifier pour le Simple Hommes et Simple Dames pour la phase 1 ou la phase 2. En ce qui concerne les tableaux de doubles c'est la même méthode que pour les minimes et cadets (au CPPH).

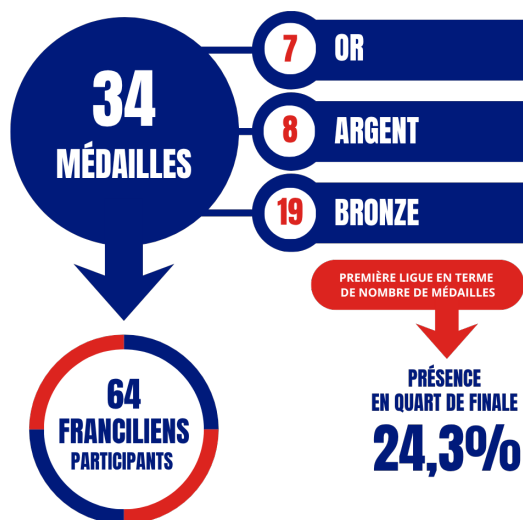
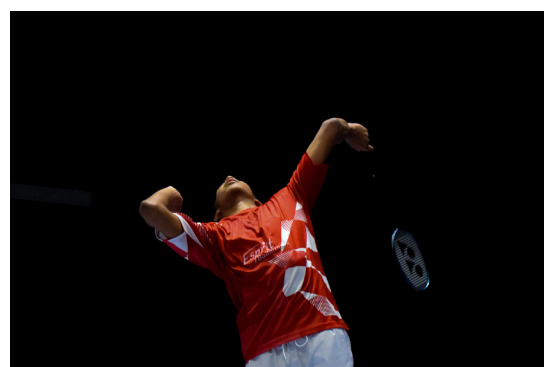

Accès au Haut-Niveau

U13 Benjamins

Simple Dames

🏆 **Lila MOUSSON** – Val d'Europe Badminton (77)

Double Hommes

🏆🏆 **Mathis FRICOT** – Club Bad. Aulnay-sous-Bois (93) avec **Benjamin GEGOT** – Club Sportif Badminton Asniérois (92)

Double Dames

🏆 **Thelma MUDRY** – Ermont Badminton Club (95) avec Lucile AUDILLE – Aix Université Club Badminton (13)

🏆 **Lila MOUSSON** – Val d'Europe Badminton (77) avec Louise BOUILLET – Badminton Club de Bourges (18)

U17 Cadets

Simple Hommes

🏆 **Mady SOW** – Club Bad. Aulnay-sous-Bois (93)

🏆 **Arush RAVIKUMAR** – Val d'Europe Badminton (77)

Double Hommes

🏆🏆 **Rayan BENAÏSSA** – Racing Club de France (75) avec **Mady SOW** – Club Bad. Aulnay-sous-Bois (93)

🏆 **Arush RAVIKUMAR** – Val d'Europe Badminton (77) avec Maïkel POPOV – Badminton Club de Fos (13)

Double Dames

🏆🏆 **Zoé MARTIN-MOUCHAIN** – Oc Gif Badminton (91) avec **Mathilde PINNA** – Club Bad. Aulnay-sous-Bois (93)

Double Mixte

🏆 **Mady SOW** – Club Bad. Aulnay-sous-Bois (93) avec Manon HEITZMANN – ASPTT Strasbourg (67)

🏆🏆 **Rayan BENAÏSSA** – Racing Club de France (75) avec **Mathilde PINNA** – Club Bad. Aulnay-sous-Bois (93)

🏆 **Arush RAVIKUMAR** – Val d'Europe Badminton (77)



Accès au Haut-Niveau

U17 Cadets

Simple Hommes

- 🥇 **Mady SOW** – Club Bad. Aulnay-sous-Bois (93)
- 🥉 **Arush RAVIKUMAR** – Val d'Europe Badminton (77)

Double Hommes

- 🥇🥇 **Rayan BENAÏSSA** – Racing Club de France (75) avec **Mady SOW** – Club Bad. Aulnay-sous-Bois (93)
- 🥉 **Arush RAVIKUMAR** – Val d'Europe Badminton (77) avec Maïkel POPOV – Badminton Club de Fos (13)

Double Dames

- 🥈🥈 **Zoé MARTIN-MOUCHAIN** – Oc Gif Badminton (91) avec **Mathilde PINNA** – Club Bad. Aulnay-sous-Bois (93)

Double Mixte

- 🥇 **Mady SOW** – Club Bad. Aulnay-sous-Bois (93) avec Manon HEITZMANN – ASPTT Strasbourg (67)
- 🥈🥈 **Rayan BENAÏSSA** – Racing Club de France (75) avec **Mathilde PINNA** – Club Bad. Aulnay-sous-Bois (93)
- 🥉 **Arush RAVIKUMAR** – Val d'Europe Badminton (77)

U19 Juniors

Simple Hommes

- 🥉 **Lenny BONNIERE** – Sénart Badminton (77)

Double Hommes

- 🥇 **Ewan GOULIN** – Val d'Europe Badminton (77) avec Thibault GARDON – Badminton Club Isle d'Abeau (38)
- 🥈 **Orphé QUETON-BOUISSOU** – VGA Stella Saint Maur (94) avec Timéo BOURGIN – ASPTT Strasbourg (67)

Double Dames

- 🥇 **Agathe CUEVAS** – Val d'Europe Badminton (77) avec Lily GAUTIER – Flume Ille Badminton (35)
- 🥈 **Marjolène RAFFIN** – VGA Stella Saint Maur (94) avec Eva BOUVILLE – B.C. Chambly Oise (60)
- 🥉 **Monitosita TOUCH** – Sénart Badminton (77)

Double Mixte

- 🥈🥈 **Ewan GOULIN** et **Agathe CUEVAS** – Val d'Europe Badminton (77)
- 🥉 **Orphé QUETON-BOUISSOU** – VGA Stella Saint Maur (94) avec Eva BOUVILLE – B.C. Chambly Oise (60)

Accès au Haut-Niveau

Les compétitions internationales de référence

Il existe une multitude de tournois internationaux faisant partie du circuit de badminton Europe notamment dans les catégories U17 et U19.

Il existe **6 compétitions de référence** dans les catégories U15-U17 et U19 détaillés ci-dessous :

Sur la catégorie U19 : il existe 2 compétitions de référence à savoir le championnat d'Europe Junior (1 an sur 2) et le championnat du monde (tous les ans).

2025 était l'année uniquement du championnat du monde.

Sur la catégorie U17 : il existe 2 compétitions de référence (i:e). les 6 nations (France, Allemagne, Angleterre, Danemark, Pays-Bas et Suède) et le championnat d'Europe qui alternent 1 an sur 2.

2025 était l'année des championnats d'Europe

Sur la catégorie U15 : il existe 2 compétitions de référence à savoir les 8 nations (France, Angleterre, Danemark, Belgique, Suisse, Pays-Bas, Allemagne et Suède) et le championnat d'Europe. Elles sont également organisées en alternance.

2025 était l'année des 8 nations

Les 8 nations

Un tiers de l'effectif de l'équipe France était composé de Francilien à Uppsala en Suède du 20 au 23 février :

- Edgar PREVOT (RCF) - Bronze (DH)
- Gabriel COSSAC (CBAB)
- Apolline ARDOIN (VSSM)
- Lison PREVOST (BCS) - Argent (DD)

La France finit 2ème par le par équipe



Accès au Haut-Niveau

Championnats d'Europe U17

5 franciliens Mady Sow (VSSM), Arush Ravikumar (VEBAD) Rayan Benaïssa, Mathilde Pinna, Zoé Martin Mouchain tous du (RCF), furent appelés pour représenter la France lors des championnats d'Europe du 29 novembre au 7 décembre à Lanzarote en Espagne.

La France est championne d'Europe par Equipe.

- Mady et Rayan font le doublé. Mady simple et double, Rayan double et mixte.

Dans le championnat :

- Mady SOW remporte le titre en Double Hommes aux côtés de Soren MARION GOTHSENER et l'argent en Simples Hommes
- Lison PREVOST est médaillée de Bronze en Double Dames associée à Clara MENEGAZZI BRIQUET

Championnats du Monde U19

Ils se sont déroulés du 6 au 19 octobre en Inde 3 Franciliens et franciliennes furent sélectionnés en équipe de France, l'ensemble de ces joueurs sont du club de la VSSM.

- Orphé QUETON-BOUISSOU
- Agathe CUEVAS
- Mady SOW

Le classement Européen

U17

- Mady SOW 1er en simple et en double
- Léon PHAN 9ème en double homme
- Jeann RAFFIN 10ème en double dame

U19

- Mady SOW 5ème en simple
- Orphé QUETON BOUISSOU 6ème en double homme





*S*ecteur *D*éveloppement *d*es *P*ratiques





Développement des Pratiques

Au coeur de la stratégie de développement de la Ligue Île-de-France de Badminton (LIFB), le secteur Développement des Pratiques joue un rôle essentiel pour promouvoir un badminton ouvert à tous les publics, quels que soient l'âge, le niveau, les attentes ou les capacités des pratiquants. Ce secteur structure et dynamise l'ensemble des actions visant à élargir la pratique, encourager l'inclusion et multiplier les formes d'engagement autour du badminton.

UN SECTEUR AU SERVICE DE TOUS PUBLICS

La LIFB s'engage à proposer une offre diversifiée, adaptée à la pluralité des pratiques actuelles.

 Le secteur Développement des Pratiques couvre notamment :

-  **La pratique estivale et la promotion du badminton dans l'espace public ;**
- Le développement du badminton scolaire et pour le jeune public**, afin de renforcer l'accès au sport dès le plus jeune âge ;
-  **La pratique féminine et l'engagement féminin**, un axe prioritaire pour encourager la participation des femmes et réduire les inégalités ;
-  **Le parabadminton**, inscrit dans un objectif fort d'inclusion et soutenu par des projets dédiés ;
-  **Le badminton en entreprise**, notamment via la Coupe des Entreprises ;
-  **Le badminton santé**, pour favoriser une activité physique régulière et adaptée à chacun

Ces actions sont portées par un réseau professionnel engagé : responsable du secteur, chargés de mission et agents de développement de comités, tous mobilisés pour structurer et animer les projets.

Le secteur Développement des Pratiques est également moteur dans les échanges avec les comités départementaux lors des regroupements régionaux, où il présente les orientations majeures de développement.

Le bilan de l'année 2025 du badminton en Île-de-France, marquée par l'organisation des championnats du monde à Paris, est sur la lancée de l'année 2024 en matière de développement, après avoir franchi la barre des 45 000 licenciés en fin de saison 2024/2025, un record pour la Ligue.

L'équipe développement des pratiques de la Ligue, constituée de Geoffrey DEVANLAY (responsable du secteur) et d'Hélène TERRASSE (chargée de projets), s'est renforcée et a accueilli Lucas LEMASSON de mars à août 2025 en tant que stagiaire, pour porter et assumer la suractivité liée à la période estivale.

Développement des Pratiques

BADMINTON EN EXTERIEUR

Comme chaque année, la Ligue Île-de-France de Badminton a proposé en 2025 son dispositif du Bad Tour à l'ensemble des clubs affiliés et des comités départementaux. Le Bad Tour est un dispositif d'animations clé en main ayant pour but de dynamiser les événements locaux et promouvoir le badminton auprès du grand public. Organisé principalement durant la période estivale, il offre aux clubs du matériel ludique et des structures gonflables et visibles pour attirer de nouveaux pratiquants. Grâce à ses ateliers et équipements adaptés, le Bad Tour valorise l'image des clubs et renforce leur présence sur le territoire.

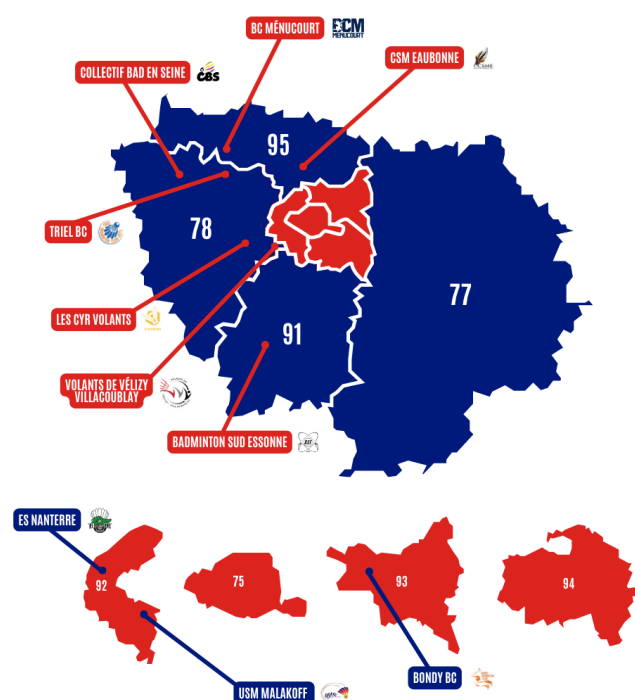

LE BADTOUR EN CHIFFRES

2025

525

KILOMÈTRES PARCOURS



L'ÉQUIVALENT À
VOL D'OISEAU D'UN
ALLER-RETOUR
PARIS-BRUXELLES

BADMINTON EN ENTREPRISE

Le badminton en entreprise est un formidable levier pour renforcer la cohésion, le bien-être et la dynamique collective au sein des organisations. La Ligue Île-de-France de Badminton organise depuis 2009 la Coupe des Entreprises, une compétition ouverte aussi bien aux salariés licenciés qu'aux non licenciés, offrant un cadre accessible, convivial et fédérateur. Au-delà de l'événement, ce dispositif permet aux entreprises de favoriser l'activité physique, de renforcer l'esprit d'équipe et d'encourager des moments de partage et de cohésion autour d'un sport ludique, complet et intergénérationnel.

La Ligue a organisé deux événements coupe des entreprises en 2025 : à Issy-Les-Moulineaux et Courbevoie

Le secteur Développement des Pratiques de la LIFB accompagne également les entreprises souhaitant développer des actions sportives internes (BAD EVENT), montrant ainsi que le badminton peut devenir un véritable outil de qualité de vie au travail. En 2025, 3 entreprises ont fait appel aux services de la Ligue pour proposer une animation.

Développement des Pratiques

Coupes des Entreprises 2025

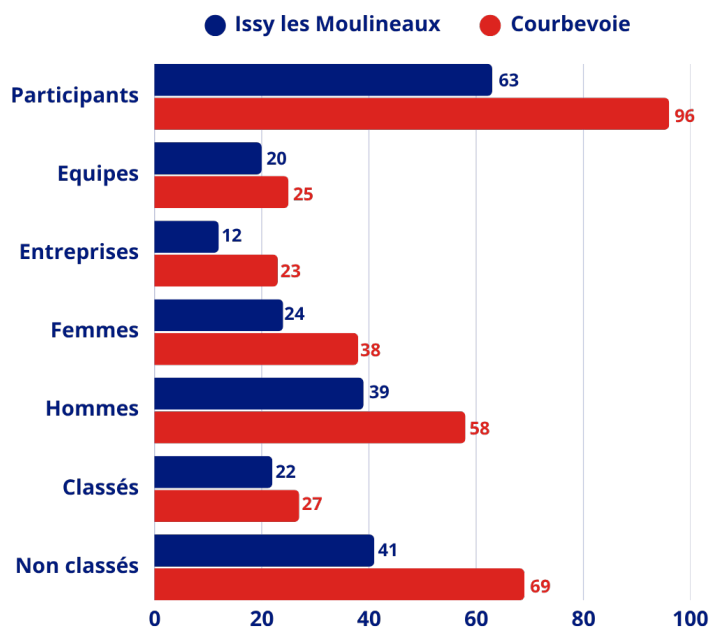

Enfin, la LIFB a renouvelé son partenariat avec la Ligue Île-de-France du Sport d'Entreprise, illustrant pleinement notre volonté de renforcer la présence du badminton dans le monde professionnel et de promouvoir le sport comme vecteur de bien-être au travail. Cet accord stratégique vise à développer des événements dédiés, à renforcer la visibilité mutuelle des deux structures et à encourager la pratique sportive régulière en entreprise, en lien avec les valeurs de cohésion, de santé et de convivialité portées par la FFSE. Grâce à cette collaboration, la LIFB affirme son engagement à accompagner les entreprises franciliennes dans la mise en place d'actions sportives structurantes, accessibles et adaptées à tous les salariés.

Dans le cadre de ce partenariat, la LIFB accompagne la Ligue Île-de-France du Sport d'Entreprise sur un événement de badminton inter-entreprises par an. Pour la 2e année consécutive, l'événement Faites-Vos-Jeux en entreprises s'est tenu le 29 avril 2025 à Clichy et a réuni 9 entreprises.

BADMINTON SCOLAIRE

Le développement du badminton dans les écoles répond à un ensemble d'objectifs éducatifs, sportifs et citoyens qui s'inscrivent pleinement dans les missions de la Ligue Île-de-France de Badminton et des acteurs du sport scolaire. D'abord, il s'agit de faciliter l'accès à une activité physique simple, ludique et accessible, le badminton faisant partie des sports les plus pratiqués dans le milieu scolaire grâce à son matériel léger, ses règles faciles et la possibilité de jouer dans de nombreux espaces comme la cour, la salle de motricité ou le gymnase. La LIFB vise également à renforcer les passerelles entre la pratique scolaire et la pratique fédérale, notamment via ses liens avec les services UNSS des académies de Créteil et de Versailles : ces accords permettent de promouvoir l'activité, de soutenir les professeurs d'EPS et de développer la formation de jeunes officiels, coaches et arbitres.

Développement des Pratiques



FORMATION PROFESSEURS D'EPS

28 STAGIAIRES
18 DÉCEMBRE 2025
CHESSY

77

20 STAGIAIRES
30 AVRIL 2025
PLESSIS BOUCHARD

95

48 PROFESSEURS
D'EPS FORMÉS

2
SESSIONS

L'un des grands objectifs est de renforcer l'ancrage du badminton dans les temps forts de l'école, en participant à des événements comme la Journée Nationale du Sport Scolaire ou la Semaine Olympique et Paralympique, et en impliquant les comités départementaux au plus près des établissements pour soutenir les projets locaux. Ainsi, le développement du badminton scolaire vise à offrir une pratique accessible et formatrice pour tous, tout en construisant un lien durable entre l'école, les clubs et la fédération.

7 ÉVÉNEMENTS SCOLAIRES

EN LIEN AVEC LE **CROSIF** ET LA **RÉGION IDF**



Développement des Pratiques

PARABADMINTON

7 ÉVÉNEMENTS SPORT À L'HOPITAL

4000 ENFANTS LORS DE LA JOURNÉE ÉVASION

Le parabadminton occupe une place centrale dans la stratégie de la Ligue Île-de-France de Badminton, qui en fait depuis plusieurs années un axe prioritaire pour promouvoir une pratique réellement accessible à toutes et tous. Sport inscrit au programme des Jeux Paralympiques depuis Tokyo 2021, le parabadminton s'adresse à des joueurs en situation de handicap moteur, sensoriel ou physique, et repose sur une démarche forte d'inclusion sociale au sein des clubs.

La Ligue développe des actions spécifiques pour structurer cette pratique : accompagnement des clubs dans l'accueil de joueurs en situation de handicap, organisation d'événements dédiés, formations adaptées, mise en avant du matériel et des aménagements nécessaires. Ces dispositifs permettent de renforcer la visibilité du parabadminton et d'encourager sa croissance sur l'ensemble du territoire francilien.

Pour la première fois, la LIFB a organisé en 2025 un stage dédié aux personnes en situation de handicap, au CREPS IDF. Une offre de pratique supplémentaire en faveur de ce public qui sera pérennisée pour les prochaines années.

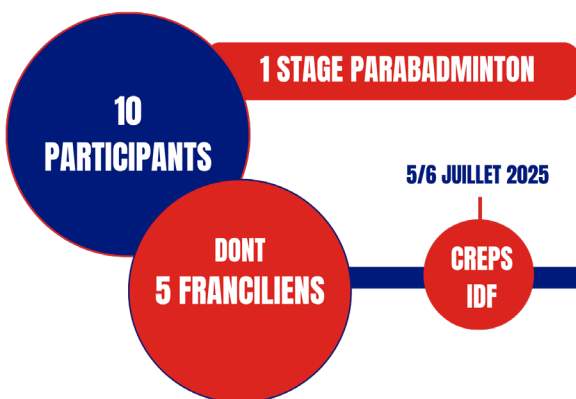
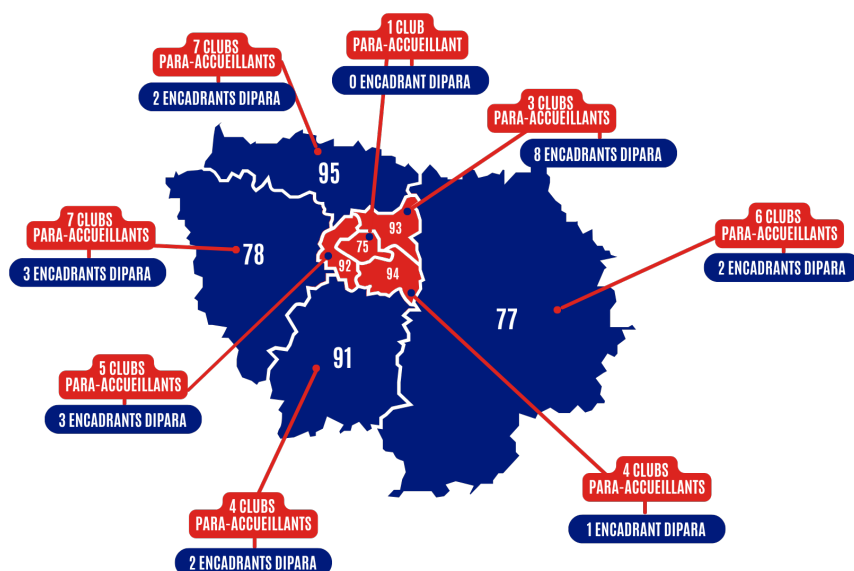

Développement des Pratiques

Au-delà de l'aspect sportif, le parabadminton transmet des valeurs fortes : égalité des chances, dépassement de soi, respect, solidarité. Les rencontres et animations organisées par la Ligue souvent intégrées à des initiatives plus larges comme le Bad Tour ou les événements territoriaux — favorisent la mixité des publics et créent des moments d'échange essentiels pour changer le regard sur le handicap.

**38 CLUBS PARA ACCUEILLANTS
EN ÎLE-DE-FRANCE**

Ainsi, le développement du parabadminton incarne pleinement la mission de la LIFB : faire du badminton un sport ouvert, inclusif et porteur d'opportunités pour toutes et tous, sans exception.

BADMINTON FÉMININ

Le badminton au féminin occupe une place essentielle dans la politique de développement de la Ligue Île-de-France de Badminton, qui oeuvre pour favoriser une pratique plus accessible, visible et ambitieuse pour toutes les joueuses. À travers des actions dédiées, comme l'organisation de stages 100 % féminins permettant un perfectionnement technique, tactique et physique dans un cadre bienveillant et structuré, la Ligue accompagne les joueuses dans leur progression et leur épanouissement sportif.

Ces initiatives contribuent à créer des espaces d'entraînement où les femmes peuvent se retrouver, partager, progresser et prendre confiance, tout en valorisant leur place dans le badminton francilien.

Au-delà de l'aspect sportif, la promotion de la pratique féminine vise également à renforcer la représentation des femmes dans l'ensemble des sphères du badminton : joueuses, encadrantes, arbitres, responsables ou bénévoles.

En donnant davantage de visibilité aux actions consacrées aux femmes et en encourageant leur participation à tous les niveaux, la Ligue soutient une dynamique inclusive qui reflète les valeurs d'égalité, de mixité et d'engagement. Ainsi, le badminton au féminin en Île-de-France s'inscrit dans une ambition forte : offrir à chaque femme la possibilité de pratiquer, progresser et s'affirmer dans un environnement propice, structuré et inspirant.

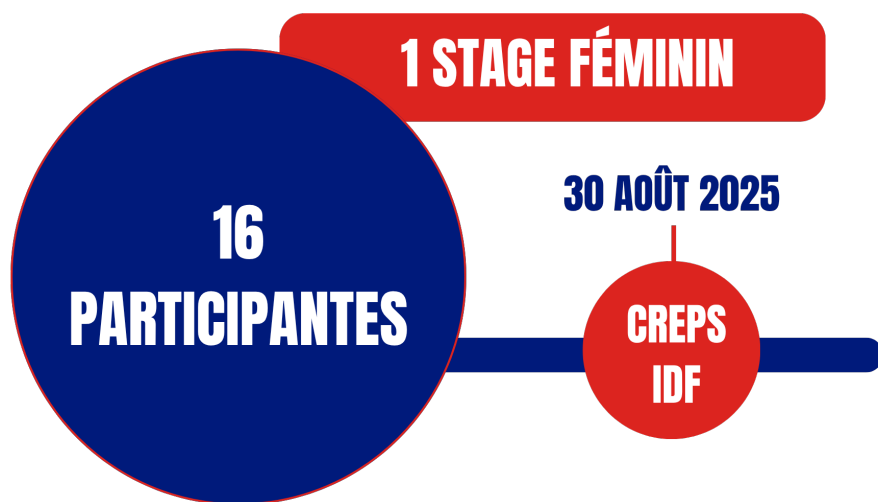

Développement des Pratiques

INSERTION PAR LE SPORT

L'insertion sociale par le sport repose sur une idée simple : le sport est un espace d'égalité, de cohésion et d'ouverture, capable de recréer du lien, de valoriser les savoir être et de redonner confiance aux personnes les plus éloignées de l'emploi ou fragilisées socialement. Le badminton, sport accessible, mixte et convivial, constitue un support particulièrement efficace pour favoriser ces dynamiques d'inclusion. Le sport est en effet un véritable « langage universel » permettant de dépasser les origines sociales, l'âge, le statut ou les parcours personnels, et de remettre l'humain au centre de l'échange.

3 ÉVÉNEMENTS
DU
STADE
VERS
L'EMPLOI

TAUX DE RETOUR À L'EMPLOI DE 50% DANS LES 6 MOIS



255 PERSONNES
INVESTIES DANS LES DSVE EN 2025

Dans cette logique, la Ligue Île-de-France de Badminton s'engage pleinement grâce à des actions concrètes et régulières. Parmi elles, l'opération « Du Stade vers l'Emploi » (DSVE) occupe une place majeure. En collaboration avec France Travail, les comités départementaux et les clubs locaux, la LIFB organise des journées qui rassemblent demandeurs d'emploi et recruteurs autour d'ateliers sportifs anonymes, où l'objectif est de favoriser des rencontres plus humaines, loin des codes traditionnels du recrutement. Dans la continuité des années précédentes et malgré une baisse des financements constatée sur ces actions, la LIFB a organisé 3 événements Du Stade vers l'Emploi (DSVE) au cours de l'année 2025. Ce dispositif réunit demandeurs d'emploi et recruteurs pour une matinée sportive dans l'anonymat, avant la tenue de job dating l'après-midi. Selon France Travail, une moyenne de 50 % des participants retrouvent un emploi dans les 6 mois après leur participation à ces événements.

Ce type d'action s'inscrit dans une dynamique nationale plus large, soutenue par les pouvoirs publics, qui voient dans le sport un levier majeur pour accompagner les publics vulnérables, prévenir l'exclusion et faciliter l'accès à l'emploi. C'est dans ce registre que la Ligue a travaillé en 2025 avec des acteurs comme Pass Sport pour l'Emploi et renouvelé son engagement aux côtés de Premiers de Cordée.

Grâce à ces initiatives, la LIFB confirme son rôle d'acteur engagé au-delà du terrain sportif : elle met le badminton au service de l'inclusion, de l'égalité des chances et du lien social, transformant la pratique sportive en véritable tremplin vers la réinsertion sociale et professionnelle.





BADMINTON

Île-de-France

www.lifb.org

